大正九年十二月十四日第三種郵便物認可　昭和九年七月三日　新京日日新聞　(火曜日)　第四千百十三號　(一)

新京日日新聞

夕刊　七月二日(月)

本紙 一ヶ月 一圓五十錢　定價 郵税 一ヶ月 十五錢　廣告料 普通 一行 一圓三十錢

發行所 新京日日新聞社 電話三二二五・三三〇〇
發行人 十河榮忠
編輯人 松本勇
印刷人 谷啓二郎

北鐵南部線農作物 概して良好 五乃至十%減收か

滿鐵調査に依る本年度夏至當日に於ける北鐵南部線地方の農作物作付狀況は左の通りである

小麥適期に播種され四月中旬には發芽に適切の降雨を與へ其他の新收作物も五月上旬には播種開始され發芽狀況も良好であつたが、五月下旬より六月上旬に雨多く、各地とも水濕過多の感があつて夏至當日の生育狀況は概して良好ではないが、今後の天候が順調に趨移するとしても大体に於て平和作五%乃至十%の減收と豫想されてゐる、今各作物毎にその概況を見れば

(イ)大豆 例年通り播種せられ水濕が充分であつた爲め一齊に發芽したが、その以後降水多く幾分生育に阻害を來したが、今後の天候が大豆作に適當に推移すれば全地を平均して平年作收量陌當り一、一七四瓩を獲るべく豫想されて居る

埀長(單位瓩)
門 二四、一
三岔河 一三、五
双城堡 一四、〇

(ロ)高梁 發芽は一齊であつたがその後の天候に災ひせられ幾分生育を阻害されたが今後の天候次第では平年作陌當り一、二八五瓩内外と豫想せられて居る

埀長(單位瓩)
門 二三、九
三岔河 二四、二
双城堡 二四、四

(ハ)粟 播種後降水過多其後も粟作に不適當な天候續き、發芽しないで種子の腐敗したものの多く、一般に發芽不整であつて、今後の天候最適に終始するも、一割の減收は不可避と見られ、陌當一、〇〇八キログラム見當であらう

埀長(單位瓩)
門 一二、九
三岔河 一三、五
双城堡 一五、一

(ニ)包米 發芽時降雨多く、生育幾分阻害氣味であるが今後の天候良好なれば大体平年作通り陌當り一、四七五キロと豫想せられる

埀長(單位瓩)
門 二〇、四
三岔河 一九、五
双城堡 一八、四

(ホ)小麥 發芽後降雨多く一時作況を懸念せられて居たが昨今の天候恢復と同時にやゝ見直した感あるも、發芽時の降雨のための被害は持直し得ず、今後の天候最も順調に進むも平年作に比し一割の減收は免れまいと見られ陌當り八八五キロと豫想せられる

豫定を變更 近衞公急遽歸朝 時節柄動靜注目さる

【東京一日發國通】渡米中の近衞文麿公は最初の豫定では大統領以下アメリカ朝野の名士と公式會見を終つた上で家族を東京より呼び寄せプリンストン大學に在學中の令息文隆君を交へアメリカ各地の避暑旅行を爲し八月末歸朝することとなつてゐたので千代子夫人及び二令孃は來る十九日横濱出帆の氷川丸で渡米すべく準備中のところ一兩日前留守宅に突如同公から「渡米を見合せよ」との電報が入つた

右は同公が八月末歸朝の豫定を變更し暑中休暇となつた令息文隆君を伴ひ來る八月一日横濱着歸朝することとなつた爲めで時局の現狀に鑑み近衞公が歸朝するに決したことは頗る注目されてゐる

憲兵隊司令部 管下隊長會議開催

關東憲兵隊司令部では事務打合せのため、來る四日より、隊司令部に於て管下各隊長定例會議を開催することゝなつた

奉天北平間通車と同鐵路の歷史

【奉天國通】滿洲國交通史に輝かしい一ページを飾る奉天北平間直通列車運轉は愈々一日より開始され其の第一列車は十時四十分華々しきスタートを切つて奉天驛を出發北平に向つたがこの歷史的意義ある今日奉天、北平間を結ぶ二大鐵道即ち奉山鐵路の沿革に就いて筆を起すもあながち徒事ではあるまい、先づ奉山鐵路と言ふのは滿洲事變直後一九三二年一月十三日獨立を宣言するまでは北寧鐵路の一部であつたもので奉山鐵路なる名稱が附せられたのは同年一月九日である

×

奉山鐵路の建設は滿鐵最初のもので一八三八年北寧鐵路の前身たる京奉鐵路の關外延長線として起工されたが資金難のため幾度となく工事中絶となり、遂に英國側の投資を得て一九〇三年漸く新民府まで開通するに至つた、新民府奉天間は日露戰爭當時日本軍が軍用として輕便鐵道を敷設し一九〇八年支那側に於いて買收、これを廣軌に改築しこゝに始めて奉天、北平間が開通したわけである

×

次に北寧鐵路であるが、これ又支那最古の歷史を有する鐵道で、光緒四年(一八七八年)開平鑛務局が開設されるや、時の直隸總督李鴻章の申請により翌光緒五年に唐山炭鑛、各莊間に騾馬索引の當初輕便鐵道が敷設され、後これを廣軌に改め、光緒七年その開通式を擧行した、これが即ち北寧鐵路の起源である、その後軍事的見地より右鐵道を天津迄延長せんとし、光緒十三年四月鐵道公司を設立し、翌十四年天津迄の延長線を完成し、これを唐津鐵道と改稱、更に延長工事を繼續して光緒十九年には山海關迄完成し、同廿四年遂に之を北平迄延長したものである

×

これより見ると今でこそ滿洲國が獨立した爲奉山北寧兩鐵路に分れてはゐるが元來兩鐵路は京奉鐵路或は北寧鐵路として滿洲と支那とを結ぶ唯一の鐵道であつたもので今にして思ふ今回の直通列車運轉は當然かくなるべき運命の下におかれたものとも言ふべく將來に於いても鐵路の名稱こそ變れ滿洲と支那とを結びつける唯一の原動力として幾多の貢獻をなすであらう

營口龍口間の苦力輸送 阿波共同汽船

【營口國通】阿波共同汽船會社は既報の如く過般來營口、龍口間に定期航路を開始して居るが、會社汽船は大東公司發給の苦力證明書を船内で手輕るに發賣するの特權を有して居るため、同方面の苦力は何れも同社船に乘航するため毎航滿員であるが、これに反し肇興、海昌、興華、大通政記の各汽船會社は甲板客大減少を來し右五社は協議の結果、阿波共同の特權廢止につき三十日當局に陳情した

陸軍大異動 豫想される上層部轉補

【東京一日發國通】八月初旬發令される陸軍定期大異動に於ては豫想されてゐた如く、松井臺灣、川島朝鮮兩軍司令官は軍事參議官に親補され其後任には西東京警備司令官、植田參謀次長、寺内第四師團長が推される筈で若し西、植田兩中將が軍司令官に推される時は寺内中將は東京警備司令官に推される筈である、又師團長には柳川次官、三宅運輸部長、廣瀨大學校長、香月歩兵學校長等が轉補され秦憲兵司令官も師團長に轉補するものと見られるが、同中將の轉補は十二月迄延期されるやも知れずと噂されてゐる、參謀次長、陸軍次官の後任には參謀本部第一部長古莊中將並に同總務部長橋本中將の榮轉說が有力である、尙今回の異動で西、植田兩中將は大將に親補されることに內定してゐる

浮浪婦女子を收容の 女子職業工廠を設立

【ハルビン國通】國際都市ハルビンには最近約三千人の婦女子が一定の職業なく明日のパンにも困り、已むなく暗の華となつて風紀を紊す行爲に出るので、ハルビン社會事業聯合會では由々しき社會問題として之等婦女子の保護救濟方法を熟議の結果、女子職業工廠を設立すべく意見一致し浮浪婦女子等を收容して裁縫刺繡、洗濯等の職を與へ彼女等をどん底の生活から救ふことになり、同工廠は近く設立の運びに至る模樣である

日の出 シュウマイ 滿洲料理 東三條通 電四九八〇番

日本大使館に 暴徒襲擊、犯人嚴探中

(リオデヂャネイロ卅日發國通)廿九日夜我大使館に暴徒團襲來し玄關の硝子を破壞し且つ日本外交政策攻擊宣傳ビラを撒布し、自動車で逃亡した、犯人目下嚴探中

ナチス警官隊 突擊隊本部を占領 反政府派重要人物を逮捕

【ベルリン卅日發國通】ナチス警官隊は卅日突如ベルリンの各停車場及びナチス突擊隊の本部を襲ひこれを占領すると同時に政府反對派の重要人物を多數逮捕した、尙ベルリン市内は戒嚴狀態にあるが一般に極めて平穩である

ナチス黨内の 異分子全く閉熄 ヒ首相の彈壓に政局安定

【ベルリン一日發國通】疾風枯葉を卷くが如き指導者ヒツトラーの彈壓にナチス黨内の異分子も忽ち青葉に鹽、久しく「危機」を孕んで來たドイツ國内の政局も茲に一旦清算を了するに至つたが今回の政黨運動はヒツトラー首相が相當前から密に企圖して居たもの如く七月一日から突擊隊員が一ケ月の休暇に入る前夜を狙つて斷然荒療治を施した譯だ、最近突擊隊の急派分子の間にはヒツトラーの態度に不滿が漲り現政權を覆滅して急進分子中心のナチス新政權を樹立する第二次國民革命の陰謀をめぐらすに至つた、然るにヒツトラーの懐刀ゲーリング航空相の特別警察隊が二週間前に右陰謀を探知し、極秘裡に彈壓計畫を進めて居たが三十日に至りミユンヘン本部に集會ふ褐色シャツ隊領袖が愈々ターデターを斷行する「形勢」となつたので、ヒツトラーとその一黨が先手を打つて突如黨内の外科手術を斷行するに至つたものである

レーム突擊隊司令 自殺か

【ベルリン一日發國通】ナチス反革命の領袖、前突擊隊司令レーム氏は陰謀發覺後遂に自殺したものと見られる、尙ナチス内閣の副總理フオン、パーペン氏は逮捕後一旦釋放されたがアパートの一室に依然監禁狀態にあり、一切外出を禁止されてゐる、又パーペン氏の秘書二名も自殺したと傳へられて居る

ベルリン市中 平靜に歸す

【ベルリン一日發國通】ナチス清黨運動も三十日深更に至り一段落を遂げベルリン市内は殆んど平靜に歸した、ベルリン特有の戶外カフエーも平常通り賑ひを呈し盛場は平日と變らぬ人出だ、然し目貫の場所には武裝警察隊の嚴戒振りが物々しい、歐洲御巡歷中の賀陽宮同妃殿下には昨夜ベルリンに御滯在帝國大使館では三十日夜兩殿下御歡迎晩餐レセプションを催したがナチス黨內の私怨を他所にレセプションは貴顯紳士多數參列裡に盛大に擧行された、但しレセプションに出席する各國の名士はテイエルガルテン街を通る際一々大使館の招待狀を調べられると云ふ嚴戒振りであつた

反ナチス派首領 續々逮捕

【ベルリン卅日發國通】三十日突如行はれたナチス清黨運動の際、元首相フオン、シユライヘル將軍は逮捕に向つた警官隊に抵抗してゐる際射殺された、其の際夫人も銃殺されたと傳へられる、一方ナチス參謀本部長レーム氏は三十日ミユンヘンに於て逮捕の上投獄され又ブランデンブルグ突擊隊長エルンスト氏は同日ブレーメンで逮捕され、其他各所で逮捕された各主腦部は直ちに軍法會議に廻はされた尙射殺されたシユライヘル將軍は一九三二年パーペン内閣の國防相に就任、次いで一九三二年十二月より三三年迄ドイツ首相の印綬を帶びた人である

突擊隊領袖 悉く銃殺

【ベルリン卅日發國通】ナチス清黨運動で一網打盡に逮捕されたベルリン突擊隊長エルンスト、ミユンヘン突擊隊長シユナイト、フーベル、シレシア突擊隊長ハイネス以下七名の突擊隊領袖は悉く銃殺された

日滿聯載 生命線を行く (二百十五)

國友雄吉 作　(荒川芳三郎畫)

疑がひの眼

千原大尉の歸國の日限が來て、いよ〜歸へ歸らねばならなくなつたのである。

大尉は、東京滯在中に、どうかして市子を發見しやうとして、隨分努力もしたけれど、その努力も空しく徒勞に歸してしまつて、心を後に殘しながら、いよ〜出發することゝなつた。

その日、大尉が上野驛に來てみると、あらかじめ知らせて置いたので、勝代が見送りに來て居つた。發車までには、まだ三十分ほども間があるので、二人はしばらく待合室で話した。

「僕の歸つたあとは、只、君だけが賴りなんだ。女の君には、チト無理な仕事かも知れないけれども、伸一君の家庭の幸福のためなんだから、どうか大いに努力してもらひたい」

「あたしの力の及ぶ限り、きつと骨を折るわ。女だつて一生懸命にさへなれば、搜して搜し出せないことはないと思ふわ」

「さうだ。その意氣で、どうか賴む。しかし、考へてみると隨分不思議な話だね。君にしろ、もと〜縁もゆかりも無い他人でありながら、斯うして伸一君一家のために、働くといふのは、お互に定まつた運命であつたのかも知れない」と、大尉は感慨に打たれた。

「奥さんを搜し出すまで、氏家さんにはやはり、奥さんの話をしては、いけないでせうね」

「さうだねえ。奥さんの、あの氣持も考へてあげなければならないし、又、それを打明ける事は、反つて伸一君の惱みを一層募らせる許りだらうから、まあ、奥さんを發見するまでの間は、このまゝ祕密を續けて行つた方が宜いだらう」

「さうでせうか――?」

「しかし、君、そのことで、何か心配でもあるのかね?」

勝代が、急に沈み勝になつたので、大尉は、なんとなく心にかゝつたのである。

「いゝえ、別に、なんでも無いんですけれど――」

妻の話に託して伸一から打ち明けられた彼の氣持、――それを、こゝで、大尉に打ち明けてしまふのは、折角誤解の解けた大尉をして、またぞろ、伸一を疑はせることになりはしないか、と、それを恐れたので、それ以上何も彼女は言はぬことにした。

それから二人の間に、市子を發見した場合の處置等に就て、なほ色々と打合せをした上で、軈て間もなく大尉は出發したのであつた

「ぢやあ、よろしく賴むよ」

「左樣なら――」

發車間際に、二人は別れの言葉を交してゐた。

その時、ちやうど、勝代の佇んで居る位置から、四五間向ふの同じプラットホームに立つて居る學生服の一團があつて、久彌が、その中に加はつて居たのであつた。

彼もやはり友人の出發を見送りに來て居たのである。

勝代の方では、少しもそれに氣づかなんだが、久彌はもう最前から、彼女の姿を發見して居たのである。

彼女の見送に來てゐる相手が、青年士官であつた、その士官は、先夜カフェーキングで見た彼女の同伴の男であることがわかると、勝代に對する久彌の不快な氣持が、一層强まつて來たのである。

ところが勝代は、いよ〜大尉に行つてしまはれると、獨りぽつちにされた寂しさが、急に彼女を心細くさせた。

やがて彼女は、自動車で、驛前を立去つたのであるが、そのあとで、その車の行方を、驛頭に立つてヂツト見送つて居る久彌の眼があつた。

そして彼のその眼は、疑ひと、憤りとに燃えて居た。

そして彼は、友人に誘はれるのを振り切るやうにして、急いで我家へ歸つて來た。

「兄さん! この間、勝代さんと一緒だつたあの男は、あれは陸軍の將校だつたんですね」

いきなり伸一の室へ飛込んで來て、久彌は語氣を强めて言ふのであつた。

日日案內
掲載料 ◇三行一回金五十錢 ◇被一行一回金三十錢 ◇五行一回金八十錢 ◇十行一回金一圓五十錢 ◇掲載日指定料金姓名在社 ◇十錢增前金へ

募集 外務 社員採用 新京室町四ノ四三井物産内三井生命保險株式會社新京出張所
看護婦 二名急募希望者は左記へ 新京商業學校前 小倉小兒科醫院
雜件 下宿 お世話は滿日館 電話三八〇二番へ
速記 個人教授及技術者派遣 大通速記研究會 吉野町吉野館内新京支部
貸間 アリ 姓名在社
藥品 あんま 男女員多數御一報次第至急御伺ひ致します 日本橋通中家内 電話三八五二番 關治療所
土地家屋 貸家 貸室の御紹介 電話賣買 電話にて極秘 金融致します 新京土地建物會社 朝日通十七 電話長四八二八番
土地・家屋 住宅・電話 賣買並に仲介 貸家貸間親切に御紹介致します 電話低利にて金融致します 新京東一條通五四金光敎會前 萬成社 電話四八八四番
營業 タイプライター 印書 飜譯……文章立案 新京日之出町一ノ十六 新滿社 電話二三八七番
茶 新茶にて品揃の御用命は!! みどり茶園 吉野町一丁目 電四七七〇番
疊 山村疊店
板ヤニベ 格安品荷揃 双葉洋行 朝日通六九 電話二一三五番
純金 高價買入 横浜屋質店 東二條通二十五
貸出勉强 保管確實 質 第七博多屋 三笠町三ノ二七(第三乘合前)

七月三、四日二日間 毎日晝夜二回 蒲田オール、トーキー明朗篇 野村浩將監督作品
嬉しい頃 江川宇禮雄 川崎弘子の 花の花嫁 坂本武 齋藤達雄 飯田蝶子 小林十九二 共演
こんな愉い映畫は又とないでズ
松竹右大プロ特作 爆走する 退屈男 市川右太衞門大熱演 歌川絹枝 高堂國典 武井龍三 大鐵田鶴子
松竹蒲田特作 俺も男だ 結城一郎 川崎弘子主演
長春座
地上の星座 後篇 星座篇 蒲田初夏超弩級大作品
下加茂特作品 阪東好太郎主演 風颱の街
大通五日堂々封切 オールトーキー サウンド版

●痔疾 ●睪丸炎 ●關節炎 ●脚氣 お灸で根治するに限る 生理學士 清水鍼灸醫院 中央通り大阪屋號書店向筋半丁入る

賣却 トラック シボレー フォード 機能完全至急賣リタシ 富士町三ノ一三朝日内 藤

中元贈答品 大賣出し! 一日より十四日まで 店舗完成 正札より一割引 半衿……帶上げ レース……長襦袢 ボイル……スカート ハンドバック、袋もの ◎お努め特價品!! 帶上げ、レースもの外豊富に取揃てあります 小間物化粧品專門店 香丁屋 東一條通二〇

刀 日本刀 軍刀 軍刀外裝 軍裝用品 ○白鞘○柄劵附屬品 新京富町小學校前 井上刀劍店 電話三三〇番

キリンビール 特約店 海陸物産 和洋酒、罐詰 辨す、雜貨 卸問屋 柑橘、青果委託賣買 ⓕ 福田支店 日本橋通七十二番地 電話長二九八〇番 本店 安東縣 支店 奉天 新義州

御婦人入用 看護婦、派出婦、家政婦 御希望の方は御申込を乞ふ 新京朝日通り八一ノ二 普通學校前 慶應看護婦會 會長 赤津セツ 電話呼出 四七四五番、四八八五番

碎石 栗石 寒水石 赤黒煉瓦 河砂 運搬部 販賣 東茂洋行 富士町二丁目廿六番地 電話四九三二番

一元之 外來者歡迎 新京ヤマトホテル理髪部 電話四六二一番×七三番 嶄新なる設備優秀なる技術は特殊のパーマネントウエーヴ、マニキユーアと共に皆様より好評を戴いて居ります ホテルに於ける御交際御休憩等を機に一般の御利用の程を願ひます 各部専門技術員を以て御待申して居ります

國都ホテル 電代表4415

スローモーシヨン
今やはかなし

三日の定例閣議で 內閣總辭職を決行
大藏省事件前閣僚に及ぶ
靜觀主義を一擲

（二日國通至急報）三日の定例閣議で內閣は總辭職を決行することゝなり二日各大臣を招致した（號外再錄）

後繼內閣の見透しは依然として困難
候補者は實に十指

【東京國通】靜觀を續けて來た齋藤內閣は愈々小山法相の中間報告によつて靜觀を淸算して態度を決する事になるものとして政界は擧げて後繼內閣運動に

＝熱中＝して居り先づ齋藤首相への大命再降下運動を始めとして平沼、宇垣、淸浦、鈴木、一木、岡田、德川、南、加藤、近衞等といふ十指を屈するも尙ほ足らざる如き各種各樣の運動が行はれて居り財界及び重臣の間には政局に急激なる變化無からしむる意味に於て大命再降下を可とする意見あり軍部の間には平沼內閣運動強く若し平沼內閣にして重臣に反對あれば加藤寛治內閣を成立せしむべしとの意見も台頭して居り貴族院の有力方面及び政黨の間には宇垣內閣說侮り難きものあり一部には淸浦、齋藤の聯立を策する者あるも軍部に反對強くまた淸浦內閣に對しては老齡なるを以て可とり反對論がある、次に鈴木內閣は政黨政治復歸の意味に於て鈴木總裁中心の人材內閣が政民兩黨の間に唱へられてゐるが黨內の和平運動未だ熟せずと見る向があるのと政黨政治復歸尙早論も可成り有力である、一木樞相を首班とする內閣は平沼內閣に對抗的に唱へられてゐるが元老としては一木男を

＝無疵＝として置き將來宮中の重臣としてその本領を發揮せしめたいとの考へがある故不可能であらうとの說も行はれ德川公、南大將、近衞公說は未だ有力となるに至つてゐないが要に角後繼內閣運動は日と共に猛烈になつて來てゐるが何れが有力となるかは中間報告の內容と齋藤內閣の辭職の形式にもよる事であつて今の所誰がゴールに入るか見透しは依然困難な狀勢にある

『藏相の辭表は首相が預つてゐる』
＝堀切大藏次官談＝

【東京國通】政變氣構への一日午後高橋藏相を私邸に訪へば『午睡中』と稱して面會謝絕されたため今朝小山法相が訪問の結果大臣が直ぐ責任を執る必要を承引しなかつたかと聞けば

左樣な事は一切返答出來ぬと奧から傳言があつた、又堀切次官を交詢社に訪へば

辭表の事となら高橋さんは鈴木總裁と默契問題の起つた當時總理の手許に出したつきり其の儘になつてゐる筈だ、內閣の事か？自分の考へでは再降下はまづまづ九分通りむづかしいと思ふと語つた

各政黨 種々の皮算用

【東京國通】現下の政局と後繼內閣に對する各派の觀測と豫想は左の如くである

△民政黨

一、大命再降下說を幹部には信ずる者あるも多數は政治常識上不都合とし再組閣は至難と見て居る

一、宇垣說は依然大部分で支持し陸海軍一部の反對を押切つても元老重臣は推薦すべしと期待して居る、この反面に陸海軍の反對による支障も相當に感じて居る

一、淸浦伯は目下宇垣大將を推薦して居るが大命降下せば最初は遲るも遂に引受けるであらう

一、平沼男は軍部の一部で推擧して居るが鈴木內閣と共に實現薄し、民政黨としては誰にならうと政黨を基礎とする擧國一致內閣なら支持する方針である

△國民同盟

國民同盟としては綱紀肅淸の實を擧げ政策としては外交方針、財政方針、思想對策を確立し得る人物たるを要すると爲し平沼男を適當として居る

△政友會

黨內事情反映し種々に分れて居る、鈴木系は宇垣說、淸浦說實現せず、殘るは齋藤現首相への大命再降下であるが、齋藤首相に對する重臣の信用は高橋藏相に對する財界への信賴上から可能性はあるが苟くも事件が前閣僚に及ぶと觀らるゝ以上再降下は殊に最近軍部方面で齋藤內閣の延命空氣の排擊あり結局我黨總裁を中心とする聯立强力一致內閣の外無しと見るが、床次系は政黨信用未恢復で鈴木總裁は見込薄、結局再降下か淸浦伯起用と觀るが此外に久原系は再降下不可で擧國內閣を期待し軍部と協力强硬化せば平沼男も相當有望であり少くも再降下を排し淸浦內閣を成立させんとして居る

大使館人事移動

任大使館一等書記官（三等） 山本書記官
川口書記生
任大使館理事官
叙高等官七等（二級俸）
藤野書記生
海拉爾在勤を命ず
岡 書記生
濟南在勤を命ず

在滿邦人營業投資 業態調查狀況
關東廳調查課發表

○關東廳業態調查に依る營業及投資額概數

本年一月から十二月迄一箇年間に亘つて施行されつゝある關東州及滿洲國鐵道附屬地內に在る日本人の個人經營に係る物品販賣業、製造業、問屋仲買業、代理業、土木建築請負業、勞力供給請負業、洗濯業、印刷業、仲介業、質屋業、貸金業、貸家業、兩替業、運送運漕取扱業、寫眞業、宿屋下宿業、料理店飲食店カフエー業、遊戯場營業の十八營業に對する業態調查に關し本年一月末日に於ける營業數及投資額に付其の概數に關する集計が終つたので其の大要を摘記すると左の通である

○營業總數 關東州及鐵道附屬地（鐵道附屬地に接近する少部分の附屬地外を含む）に於ける物品販賣外十七營業の總數は九千四百六十九であつて之を本年一月末現住日本人戶數七萬千百八戶に對すると營業者は一割三分强に當る、即ち戶數百に付いて營業者は十三戶强の割合である、之を昭和二年施行の業態調查に依る營業者七千八百人に比較すると千六百六十一の營業者が增加した譯で恰度二割一分に當る、又之を戶數百に付いての割合を見ると前回は十六戶であつたが今回は十三戶に減少して居る、即ち營業者は前回の調查より戶數百に付いて二戶七分の得意先が減つたことになつた譯である、之を關東州と鐵道附屬地の二大地別に見ると關東州の營業者は三千五百四十七、鐵道附屬地五千九百二十二で其の割合は前者は三割八分、後者六割二分に當る之を前回調查に比較すると關東州に於て五分減少し鐵道附屬地に於て夫れ丈け增加して居る、又之を百戶當りの營業者の割合を見るに前者は十一戶六分後者は十四戶六分であつて前回調查に比較すると前者は二戶八分を、後者は三戶を何れも減少し兩地共滿洲國の影響を受けて營業者の進出が著しかつた從前の如き得意の減少を來したので其の割合は關東州よりも鐵道附屬地の方が一層低い

○業種別 營業數九千四百六十九を、種別として前回調查と比較すると左の通である

種別	昭和九年營業數	昭和二年營業數
物品販賣業	三、八五五	三、〇八四
料理店飲食店カフエー業	[illegible]	[illegible]
製造業	[illegible]	一、四九六
土木建築請負業	四九四	五五三
宿屋下宿業	四六六	[illegible]
質屋業	二四五	二〇七
貸家業		三二四
運送運漕取扱業		三一
問屋仲買業	二一九	二五一
洗濯業	一六六	一五二
寫眞業	一三八	九七
遊戯場營業	一三五	七七
印刷業	一〇三	七二
貸金業	八一	四八
仲介業	六八	一一六
代理業	四八	八〇
兩替業	四五	二三
勞力供給請負業	三三	二九
總計	九、四六九	七、八〇八

右表で見る如く兩回の調查とも其の首位を占むるは物品販賣業で其の率は殆んど變らない次位は料理店飲食店カフエー業で前回調查よりも六、一%の激增である、三位は製造業で前回調查よりも四、六%の[illegible]減少を示して居るがこれは數[illegible]事變に依る內容の集計が未了であるから判然たることは言ひ兼ねるが大陸少資本に依る浮動性の業者が一時的の好況に乘じて他業に轉じた爲ではあるまいか、それから前回調查に比して減少率の目立つのは土木建築請負業で、世評から言つても著しく多くなつたことゝ思料されたのが案外である、併しこれは滿洲國關係が大發展を來して居るので地即ち附屬地外の進出に依るものと見ることが出來るだらう、其他前回より增率のものは宿屋下宿、寫眞、遊戯場、印刷、貸金業で他の營業は減率を示して居る

○投資額 本年一月末營業者九千四百六十九の投資總額は一億三千三百五十五萬二千八百九十六圓であつて一營業者の平均投資額は一萬四千百四圓である、前回調查の一億千二百四十七萬四千二百十五圓に比し二千百七萬八千六百八十一圓の增加で一分九厘に當るが之を一營業平均で比較すると前回の一萬四千四百五圓に對し今回は三百一圓の減少を示して居る

更に之を關東州と鐵道附屬地の二大地別に見ると左表の通で一營業平均投資額は兩回の調查とも大なる相違を見ないのである

地方別

地方別	昭和九年調查 投資總額	一營業平均投資額	昭和二年調查 投資總額	一營業平均投資額
關東州	[illegible]	[illegible]	[illegible]	[illegible]
鐵道附屬地	[illegible]	[illegible]	[illegible]	[illegible]
計	[illegible]	[illegible]	[illegible]	[illegible]

以上は概數であつて將來編纂される確定數と幾分の相違があるやも知れない

追て本調查も本月にて既に八箇月分の申告が終つた譯で各營業者に於ても調查の方法要綱等は充分御了解され居る爲近來非常の好成績を擧げて居るが中には投資額中固定資本が過月甚だしい動きを見せるが如きものを往々見受けるのであるが本項目の如きは特別の場合以外は每月左程大なる動きはない筈であるから申告者は今一歩これ等の點に付いて充分の關心を拂つて申告書を作成されそして此の大事な國家的事業を完成せしめられんことを希望して止まない次第である

衝突驅逐艦 佐世保に曳航
犧牲者に御菓子料を賜ふ

【東京國通】海軍省發表＝濟州島沖にて衝突大破した驅逐艦「深雪」「電」の兩艦は一日午後三時僚艦に曳航せられ佐世保着本事件の犧牲者たる荻原三等兵曹以下十名に對し聖上陛下の思召を以つて御菓子料を賜つた

驅逐艦觸衝 海軍省公表

【東京國通】海軍省公表＝觸衝當時の狀況に就いて只今までの報告によれば、聯合艦隊の其本演習中第二水雷戰隊各驅逐隊は煙幕裡を敵に向ひ猛進中第六と第十一驅逐隊は海上の濛氣と煙幕の爲め視界不良の折柄高速力で急激に接近するに至り、兩隊の一番艦たる『電』と『深雪』とは遂に觸衝するに至りたるもの、如し

その日く

□ヨボヨボ內閣遂に總辭職を決意、明鏡止水でもござらぬ

□通車第一回直通列車爆彈の洗禮を受く、被害僅少

□日本軍警乘兵の活動で大事も小事に終る、感謝あるべし

□今更列車妨害などしてみても滿支を繫ぐ糸は斷ち難し

□前畑孃平泳ぎでまた世界新記錄、祖國日本、女性の譽

未曾有の豐年 產米饑饉の奇現象
＝農林省で對策考究中＝

【東京國通】東北を始め北陸各地方に起つた產米饑饉の聲は遂に秋田縣下の貯藏米封印破棄事件となり事態急迫し農林省も二十九日全國の籾貯藏の一齊解除の通牒を行ひ一日より申請に應じ認可をなし產米饑饉の緩和に努めて居るが果して五百二十萬石程度の籾貯藏解除に依つて產米饑饉問題を解除し得るかどうかは頗る疑問であり、かゝる事態發生した直接の原因は米穀と折衝し米價吊下げ政策の結果七千萬石と云ふ未曾有の豐年にはあり得べからざる產米饑饉と云ふ不可思議な現象を惹起したものである、これがため農林省も米穀策に從來のとらはれてゐた策を脫し新政策の樹立をなすことゝなるべく各方面にも多數の農民を苦しめる米穀法の改廢を要望する聲高まり農林省も緩和策を考究中である

七虎力の第二次移民 六名脫退

【ハルビン國通】七虎力の拓務省第二次自衛移民團の中庄外松、坂本武、龜山義濟、花外伊三雄、三出正義、水野二平の六名は同移民團を脫退し去月廿九日來ハルビン市本願寺に止宿してゐるが、右六名の脫退原因は昨年及本年の農耕播種期及收穫時に匪賊の襲擊を受け惡戰苦鬪して築き上げた農耕地は散々荒され、拓務省より月額五圓の補助金では到底將來の見透しがつかず今回轉向を決意したといふ、當局では世界各國の移民狀態を見ても、移民の半數が止れば成功で少し位の落伍者は已むを得ないとしてゐる

東拓貸出利子 けふから五厘引下
一般利率八分三厘

東拓では昨年七月一般貸出利率九分五厘を八分八厘に引下げたが更に昨一日より五厘方の大巾引下げを行ひ一般貸出利率八分三厘とした、なほ公共團体その他特殊なものに對してはそれ以上低利貸出を行ふと

高等官々等 俸給令條項（二）
＝三十日公布＝

第十四條 薦任官二等を最高官等とする文官にして二年以上薦任官二等に在職し功績顯著なる者は特に一等を陞敍することを得

前項の規定に依り薦任官二等以上の在職年數は之を通算す

前官薦任官一等の文官に在りたる者を薦任官二等を最高官等とする文官に任ずる場合に於ては特に前官相當の官等に敍する事を得

薦任官三等又は四等を最高官等とする薦任文官に付ても前三項の例による

第十五條 陸海軍武官の俸給に付ては別に定むるところによる

『任武官にして、高等文官たる者その武官として受くべき俸給額が文官として受くべき俸給額より多きときは武官の俸給額をその所屬官署に於て給する事を得

第十六條 簡任文官又は薦任文官にして五年以上各その官の一級俸を受けて在職し功績顯著なるものには特に月五十圓以內の年功加俸を給することを得

第十七條 俸給は新任、增俸、減俸とも總て發令の當日より算す

休職又は待命を命ぜられ俸給全額を給せざる場合は減俸と看做し前項の規定を適用す

第十八條 俸給に關する規定の改正に依り新に給すべき俸給は改正規定施行の日より之を計算す

第十九條 廢官退官退職及死亡のときは當月分の俸給全額を給す

第二十條 休、廢官退官退職の者事務引繼殘務整理のため特に命を受け事務に從事する場合に於てはその間仍ほ從前の俸給を給す

第二十一條 病氣のため執務せざること引續き九十日を超ゆる者及私事の故障によりて執務せざること引續き三十日を超ゆるものは其後俸給の半額を減ず但し公務のため傷痍を受け若は疾病に罹り又は服忌を受くる者及ひ賜暇休養するものは此の限に在らず

第二十二條 俸給支給に關する細則は國務總理大臣之を定む

附 則

第二十三條 本令は康德元年七月一日より之を施行す

第二十四條 暫行文官々等俸給令は之を廢止す

第二十五條 本令施行の際現に左表上欄の官等に在る者にして辭令書を交付せられざるときは第二條及び第十二條の規定に拘らず各其の相當下欄の官等に敍せられたるものとす

現行官等		改正官等
高等官（簡任官）	一等	一等
	二等	二等
薦任官	三等	一等
	四等	二等
	五等	三等
	六等	四等
	七等	五等
	八等	六等

第二十六條 薦任官たる推事及び檢察官の俸給は當分の間第八條の規定に拘らず特に九十五圓迄を支給することを得

第二十七條 本令施行の際現に高等文官たる者の俸給は本令施行の際に限り、第六條第七條及第八條の規定に拘らず之を定むることを得

第二十八條 本令の施行に伴ひ俸給を改訂せられたるの俸給がその官の最下級俸に達せざるときはその最下級俸に達する迄左表に依る（略完）

委任官々等 俸給令條項

委任官々等俸給令條項左の如し

第一條 委任官々等俸給令とす 委任官を分ちて五等とす

第二條 委任武官の官等は別表第一表に依る

第三條 委任文官の官等は別に進級の例を定むるものの及四等以下のものを除き在職二年を超ゆるに非ざれば陞敍することを得ず

第四條 委任文官の俸給は別表第二表各號の一に依る、別表第二表各號に依る諸官は國務總理大臣之を定む、委任武官の俸給に就ては別に定むる所に依る

第五條 委任文官は每級在職一年以上に至らざれば增給することを得ず、但し月俸八十圓以下の者は此の限りに在らず

第六條 委任文官の俸給は月俸八十圓未滿のものに限り級俸に拘らず適宜の金額を定め之を支給することを得、但し其の官の最低俸給額を下ることを得ず

第七條 委任文官にして五年以上其の一級俸を受けて在職し事務熟練優秀なる者には特に月三十圓以內の年功加俸を給することを得

第八條 右俸給の支給に關しては高等官官等俸給令の例に依る

第九條 俸給の支給に關する細則は國務總理大臣之を定む

附 則

第十條 本令は康德元年七月一日より之を施行す

第十一條 地方費を以て俸給を負擔する委任文官の俸給に就ては第四條の規定を適用せず

第十二條 本令施行の際現に委任文官たる者の官等俸給は本令施行の際に限り第四條の規定に拘らず之を定むることを得、前項の場合に關する制限は之を月俸百二十圓と爲すことを得

第十三條 本令施行の際現に委任文官たる者の陞等又は增給は本令施行後最初の分に限り第三條又は第五條の規定に依らず之を爲すことを得

時計 寶命堂 森洋行 中央通 電三八七三 輸組加盟店

人事往來

▲榮厚氏（滿洲國中央銀行總裁）一日午前九時發奉天へ

▲佐藤大佐（第〇〇聯隊長）一日午前十一時着吉林から

▲副島伯爵（貴族院議員）一日午前四時三十分發奉天へ

▲渡邊獸醫監（關東軍獸醫部長）同上大連へ

▲丁鑑修氏（交通部大臣）一日午後七時三十分着營口から

▲梶井軍醫監（關東軍々醫部長）一日午後十時發哈爾濱へ

▲佐藤中佐（哈市治安司令官）二日午前七時着哈市から

▲クラーク氏（米國新聞聯盟記者）二日午前七時着大連から

團體

▲港灣協會主催團三十名二日午後三時二十五分歸京哈市から國都ホテル投宿三日午前六時二十分發南行

▲愛媛縣兵事團乙班七名二日午後七時三十分來京松屋投宿四日午前九時發南行

▲岩手縣々會議員十二名二日午後九時四十五分發哈市へ四日午後三時二十五分歸京同日午後四時三十分發南行

▲長崎醫大生二日午前七時來京三日午前八時三十分發哈市へ四日午前七時歸京同日午後五時發吉林へ

▲鄭家屯扶輪小學生三十九名三日午前六時來京四日午前六時三十分發南行

▲布哇邦人觀光團十五名四日午前六時來京同日午前八時三十分發哈市へ六日午前七時歸京太陽ホテル投宿七日午後十時發南行

海外經濟

▲銀塊及爲替

倫敦銀塊	[illegible]
同先物	[illegible]
紐育銀塊	[illegible]
孟買銀塊	[illegible]
米英爲替	[illegible]
米日爲替	[illegible]
米支爲替	[illegible]
スチール株	[illegible]
アナゴンダ株	[illegible]

▲米棉

現物	[illegible]
七月限	[illegible]
九月限	[illegible]
十二月限	[illegible]
一月限	[illegible]
三月限	[illegible]
五月限	[illegible]

▲上海標金 昨日休 本日寄付 歩値 サンマーホリデー休會

▲上海日本向 賣 買 賣 休會

各地市場

▲大阪株式 大株新 大新 鐘紡新 [illegible]

▲同 短期 [illegible]

▲大連株式 [illegible]

▲大阪三品 [illegible]

▲大阪綿花 [illegible]

▲横濱生糸 [illegible]

▲大阪期米 [illegible]

▲仁川期米 [illegible]

▲神戸豆粕 [illegible]

▲大連特產 [illegible]

▲阪神日米爲替 [illegible]

▲大連上海向 [illegible]

▲大連台向 [illegible]

▲大連金鈔票 [illegible]

▲上海紐育向 [illegible]

▲上海倫敦向 休會

新京市況

[illegible]

夏物特價提供

白ズボン…………七十錢ヨリ
其他クレープシヤツ
新柄ワイシヤツ
乘馬ズボン
雨カツパ
作業服其他

豐富に取揃へあります
尙多少に不拘
粗品進呈

三日より＝十五日まで

正信洋行雜貨部

日本橋通六六〔電話二三〇九番〕

荊妻カネ儀病氣ノ爲滿鐵病院ニ入院治療中ノ處藥石效ナク遂ニ今朝九時四十分死去致候ニ付此段謹告候也

追而葬儀ハ明二日午後三時自宅出棺四時西本願寺ニ於テ相營可申候

昭和九年七月一日

夫 沖永整道
親戚總代 坂本作治郎
友人總代 柳田乘市
戶板志達
廣島縣人會總代 岡田小太郎
區長 小澤禎吉郎

新京第一の機械場

各種機械設置並に設計圖面

發動機 ウオシントポンプ
電氣時計 修繕 請負
諸機械 マシンツール

鐵工 煖房 建築金物請負 自動車修繕

長春鐵工所

新京東三條通 十一番地 日本領事館前

貸家

城內東三馬路目拔ノ場所何商ニモ適ス約四十二坪條件有利希望者ハ左記へ

東一條通り六〇

昭和洋行

電話二七〇五番

齒科技工手入用

御希望の方は履歷書持參至急本人來談あれ

新京吉野町二丁目

鹿谷齒科醫院

電話二九三七番

直通列車爆破

爆彈事件の眞犯人 日支兩官憲嚴探中

或は兩國關係急激に惡化か 今後の成行重大視

（茶定一日國通至急報）今回の爆彈事件の眞犯人については、目下日支官憲に於て嚴探中であるが、これが藍衣社一味の者によつて爲されたものならば、日支關係は急激に惡化するものと觀られ、事件の成行きは頗る重大視されて居る、尚爆彈は手榴彈らしいと

通車通郵に反對の 不逞の仕業か

爆彈は手榴彈らしい

【茶定一日國通】爆破された三等客車は機關車の直後に連結された一輛である、機關車に一番近い所には便所があり便所から二つ目の座席（機關車から遠寄り）の下に爆彈は置いてあつたのである、勿論時計仕掛けで時刻が來ると爆破する仕掛けのものに相違ない、爆發と同時に乘客は兩側に逃げ惑ひ、客車の中央の人達は滅茶苦茶にブチ毀された窓から鐵路の兩側に吹き飛ばされ、或は荷物の破片の下に押潰され兩側に逃れた人達が辛うじて助かつた譯だ、三等乘客は四輛總計四百名ばかりで、爆破された一輛には約百名乘つてゐた、爆破された一輛は完全に破壞され、車蓋は突抜かれ無茶苦茶な劇木の推積の樣になつてゐる、然し車底から車輛は何ともなつてゐない、之等の點から見て天津あたりから乘込んだ通車通郵反對分子（黨部か藍衣社系か或は不逞分子か不明）が爆彈を車内の座席の下に忍ばせてゐたに相違ない

搭乘の總稽查調查 確實な被害者數

【茶定一日發國通】直通列車に搭乘してゐた北寧鐵路總稽查謝震氏の最も信頼すべき現場調査によれば、三等客車被害者左の如し

△即死 支那人男一名、同女一名、同女子供一名

△重傷者 支那人男七名、同女三名、同女子供一名

右十一名の中二名生命危篤、輕傷者二名、微傷者は確實なる數字不明なるも廿名位の見込み、日本人並に外國人の死傷は無し

魚つり……西公園にて

犯人容疑者 一名を逮捕 直に天津へ護送

【茶定一日國通至急報】直通列車が爆破され急停車するや直ちに列車を中心に警備に就いた日本警乘兵柳下少尉以下七名並に支那側護路兵六名は直ちに犯人捜査に努めた結果爆破された三等客車から素早く飛降り逃げ出さんとした灰色の支那服を着た年齢三十五六歳位の支那人を容疑者として逮捕、茶定驛内で嚴重取調べの結果顔一面に浴ひた血はわざと塗りつけたものらしく行先きも言を兎や角にして明瞭ならず犯人の嫌疑濃厚なるため折から一日午後二時廿分茶定驛に到着した天津行列車で直ちに天津に向つて護送された、因に該容疑者は支那側鐵路局に護送される筈である

現場は慘澹 滿鐵經調の石井氏の談

【天津一日發國通至急報】一日午後一時十分北平を出發、山海關に向つた第一回直通列車爆破事件につき一日午後山海關より現場通過來津した滿鐵經濟調査會石井正泰氏を常盤ホテルに訪へば、次の如く語る

本當に吃驚しました、私達は山海關を一日出發して丁度ダイヤで出ると蘆臺邊りで直通列車とすれ違ふと思つてゐましたが、支那の汽車の事ですから時間の遲延は別に氣に止めてゐませんでした、それで自分の乘つた汽車は蘆臺を出發、茶定迄來たところ爆破してゐると聞いて早速現場（茶定驛より天津側に百米）の地點にかけつけて活動寫眞に收めましたが、實に慘澹たるものでした、爆彈は時計仕掛けらしい事は確かです、死傷者の内五名は私達の列車で天津に逃れて來ました

我警乘兵乘車につき 駐屯軍が聲明

【天津一日發國通】茶定に於ける直通列車爆彈事故發生により日本警乘兵の乘車し居れる事公然となり、天津駐屯軍では支那側並に外國側に於て誤解するやも知れざるを以て次の如く談話の形式で聲明を發表した

本日の直通列車に日本警乘兵の乘車については支那側に於ては我方の眞意が日本人並に外國人旅客の生命財產保護のみにあるを知らず支那側の權益を蹂躪するが如く誤解し兎角不滿の口吻を洩らしてゐたが、今回の突發事件で日本警乘兵の機を得た處理により混亂せる現場を整理し乘客の不安一掃に盡瘁した事により完全に警乘兵として本來の職務を遂行し得たことにより同列車乘客並に之が目擊者に十分感激を與へた事は駐屯軍として非常に滿足である

外務省の態度

【東京二日發國通】東方旅行社の直通列車が茶定驛附近に於て爆破されたる事件に關し外務當局は其後詳報が來なくて分らないが同事件は恐らく直通列車運轉に反對してゐるものが行つたものと思はれる、從つて今直ちに何等處置に出ると云ふことはないが滿支兩國の親善關係に重大影響を齎す事柄であるから事件を詳細に取調べた上適當な處置に出る考へである、とて、頗る愼重な態度を持してゐる

陸軍當局の觀測

【東京二日發國通】國際列車爆破事件に關し陸軍當局は左の如く語る

公報に接した結果全くの突發事件であることが分つたが、別に取り上げて云々すべき程の深い問題ではない、このために沿線の警備を特に嚴重にすると云ふ樣な事はない、之は一時的事件で今後續いてかゝる事件が突發する樣なことはなからう

今朝七時十分 奉天驛へ到着

＝二年九ケ月振り＝

【奉天國通】呪はれた第一回直通列車は「もう大丈夫です」と力強い滿洲國側警備員の慰めの言葉を浴ひつゝ一日午後八時八分山海關を出發した、途中前所驛で奉天發、北平行の直通列車と、れ違ふ、「オーイ大丈夫か、そちらは大事件があつたそうぢやあないか」力強い滿洲の人達の聲だ、奉天からの列車の方はとても大した元氣だ、錦州では既に號外が出てゐて日滿側の人達がわざわざ驛頭迄出て慰めて呉れる、滿鞜子でも護路軍の人達が「もう大丈夫滿洲國内は保證します」と肩を叩いて呉れる

斯くて列車は、午前七時十分朝靄の立ちこめた奉天驛第三ホームに辷り込んだ

滿洲事變以來正に二年九ケ月目、大きな痛手を負ひつゝも玆に北平奉天間八三〇キロ北支滿洲國の大動脈は完全に結ばれた譯である

北寧工人 不穩主謀者 逮捕さる

【天津一日發國通】卅日天津北寧鐵路局工人は北平ー奉天

サロン富士で 大金を盜まる

僅か三十分の間に

一日午後十一時ごろ東二條通カフエーサロン富士主人高田秀利氏の居室に怪盜が侵入し僅か三十分の間に手提金庫を盜み出し在中現金一千百圓五十錢、正隆銀行通帳その他重要書類を盜み出してゐるので直に新京署に屆出た、同署では現場の檢證を行ふとゝもに犯人捜査に努めてゐる

刑事を裝ひ 脅迫、强奪

吉林省生れ張鴻福（三〇）は昨年四月以來新京に潛入し鐵道北ガード下で通行中の滿人を脅迫し國幣五十圓を强奪したのを手初めに市内各所で十一件に亘り刑事を裝ひ通行人

回敎墓地 遷葬追悼式

國都建設に關聯し曩に墓地の遷葬を行つた回敎徒の遷葬追悼會は一日午前十時半より新京淸眞寺に於て遺族老幼男女千餘名參列の下に盛大に擧行された、先づ最初滿場靜肅の中にイスラン經の讀經に始まり次いで主席馬顯異（新京特別市教育科長）新京淸眞寺教長王敬一氏の追悼の辭あり、終つて各地方代表交々追悼の辭を述べ盛大裡に追悼會を終つた

軍政部 傳染病豫防規則公布

軍政部では部令第一號をもつて三十日附暫行陸軍傳染病豫防規則を公布した

忠靈塔寄附金 九千二百五十二圓三十二錢

第七回分けふ引渡し

忠靈塔寄附金受託の締切日は午後に至つて豪雨のため寄託者も非常に迷惑だつたに拘らず日本橋通り國際藥局から金五圓、大和通の田坂眞通氏から金五圓、日本橋通廣本方林則秀氏の金參圓、浪速町二丁目竹内源次氏の金五圓、殊に激しい土砂降りの

≡最中≡飛び込んで來たぬれ鼠になつてこれを忠靈塔へとさし出した紙包を少年が堅く握りしめたまゝ立去らうとするので呼び止めて住所氏名をたづねやうとしたが振り切るやうにして雨の中を馬車に飛び乘つてしまつた包をひらいてみると「忠靈塔獻金、赤子二生」と記した便箋に金二圓を包んであつたごとき涙ぐましい美談もあつてその日はそれでまづ締切り翌一日寄託殘りを受付けたもの正隆銀行支店員一同の金三十圓、鐵北製油會社朝比奈金造氏の金十圓、住吉町永井誠氏の金五圓、曙町森下とくさんの金五圓、新京大馬路四九松田彌三郎氏の金二十圓中央通南地工務店内清水伴三氏の金十圓等がありつもり積つて受託開始以來の累計金九千二百五十二圓三十二錢、なつた第七回分は二日金三千八百八十一圓三十二錢を忠靈顯彰會へ引渡して全部の引繼を了したいづれそれぞれ忠靈顯彰會から挨拶がある筈、また

≡一應≡は受託を締切つたものゝ、色々の都合で寄附に遲れた向のためにはこゝ暫くの間は本社へ寄託されゝば寄附の手續を代行することゝしてあります終りに臨んでこの本社の受託事業を有終の美あらしめるやう協議を賜つた各位に深甚の謝意を表します

大屯驛 郵便物取扱開始

大屯驛では最近著く乘降人員が增加して附屬地内の人口も逐次殖えつゝあり郵便事務も非常煩雜を極めて來たので鐵道事務所から本社に對して同驛を郵便物の引受け及び交附取扱驛に申請中であつたが一日附で許可された

匪首占東邊 逮はる

反滿抗日軍を組織し部下四百名を率ひ一昨年十一月ごろ吉長線下九台一帶を荒してゐた匪首占東邊（三三）同双榮（二七）は日本軍に追はれ部隊を解散するとゝもにひそかに新京に潛入し苦力に身を變じ强盜を敢行してゐるを新京警察廳事務署戸出、谷ｰ兩刑事が探知し一日午後三時ごろ新發屯大林組の苦力小屋にゐるを逮捕した

擄領犯人逮捕

既報、東二條通五十六番地ミツワパン商店員今村要二（二五）は得意先から二百圓を集金横領し行方不明中のところ新京署井上刑事搜査の結果二日午前一時三十分ごろ犯人が東二條通カフエー赤玉で遊興中を發見逮捕した

印鑑證明 既に事務開始

滿洲國の印鑑證明事務取扱ひ開始は既報の通りであるが、首都警察廳では七月一日から同廳警務科で印鑑證明の事務を行ふ事となつた、なほ手數料は國幣二角である

電話局庶務課長 矢吹氏轉任

滿洲電信電話株式會社新京中央電話局庶務課長矢吹誠明氏は奉天轉勤を命ぜられ二日午前九時發列車で赴任することゝなり一日暇乞ひ挨拶に來社

圖們站完成 稅關檢查開始

かねて工事中であつた圖們站中ホームはこの程竣工したので使用を開始して上下旅客列車の發着並ひに手小荷物の稅關檢查を取扱ふことになつた

軍艦天龍 九日營口に入港

【營口國通】巡洋艦「天龍」は來る九日午後二時頃營口に入港、十二日まで淀泊することとなり、艦長井澤大佐より當地領事館宛通知があつた、乘組員は井澤大佐以下三百廿一名である

前畑孃平泳で 世界新記錄

【名古屋國通】前畑秀子孃は名古屋市水上競技大會女子二〇〇米突平泳で三分三秒六で昨年の自己の記錄三分五秒二の世界記錄を破つた

沖永整道氏妻女

入船町一丁目沖永整道氏妻女カネ子さんは産後の肥立ち思はしからず去る十一日以來滿鐵病院に入院療養中であつたが家人看護の甲斐無く一日午前九時四十分遂に長逝した葬儀は二日午後四時西本願寺に於て盛大に營まれた因に享年四十三才

全英庭球選手權大會 西村、山岸 組惜敗

（ウインブルトン卅一發國通）全英庭球選手權大會三十日のダブルス第一回戰で西村、山岸兩選手は米國の强豪ウイリアムス、ウッドと對戰最初の二セットを奪つて米國軍を敗ると思はれたが、續く三セツトを奪はれて惜敗した、スコアーは左の如くである

ウイリアムス ウッド（米） 四―六 二―六 六―二 六―二 六―三 西村 山岸

早大勝つ 2―1 對全新京野球

早大對全新京野球戰は快晴の一日午後五時より西公園グラウンドで赤松（球）水原（壘）兩氏審判の下に早大先攻で擧行されたが、勝頭早大高須の三壘打に一點を擧げ四回新京は淺香の四球と瀨戸の安打に一點を返して同點となり、以後投手戰に終始したが、九回早大はピンチヒッター岡見の一打が物に決定的な一點を擧げ二對一で早大に凱歌擧る、閉戰七時一分

兩軍メムバー左の如し

バッテリー 新京 高橋、古賀 早大 福田、鵜飼

新京 中川 香賀 寺戸 桑澤 淺古 高藤 開川 谷見 林 熊岡 （三）（左）（中）（捕）（投）（遊）（一）（右）（二） 打數25 安打3 三振5 四死球4

早大 高須 武島 佐小 長野 鵜飼 馬澤 大福 福島 田津 （三）（遊）（二）（左）（捕）（中）（右）（投）（一） 打數35 安打5 三振1 四死球4

滿洲國軍と 四日對戰

全新京軍と對戰した早大野球軍は二日午前八時ハルビンに遠征した、なほ三日歸京四日午後四時三十分から滿洲國軍と對戰する

けふは河岸を代えて……一日附大連中央局消印で大連市大廣場事務遞年から次のやうな投書があつたから御紹介にがぼう▲前書には『給仕や若い事務員達が遞信局幹部に奉つてゐるニツクネームちよつと面白いから御紹介する』とある、括弧内1は給仕君が奉つたもの2は事務員達で奉つてゐるものサテ▲藤井局長（1ヤマアラシ2山田の金時）藤川監督（1ヤギ2大野九太夫）近藤經理（1トサイヌ2淸水治郎長）中村電氣（前）（1キヨシ2筒井順慶）大久保總務（1トカゲ2首切り淺右衞門）大野事務官（1ロシヤネコ2杉田玄白）石田貯金（1リス2猿飛佐助）荒船中央郵便局長（1ロバ2斬られ與三郎）

御挨拶

拜啓　時下向暑の砌り御高堂各位愈よ御淸適の段大慶至極に存じます

扨て私儀豫ねて株式會社滿洲モータース新京支店に在勤致し商戰繁きところにも不拘各位の御愛顧に縋つて大過なく今日に至りましたこれ全く大方各位の御厚情に依る叱咤御鞭撻の賜と深く感銘致し一層奮勵し得た次第であります

然るに過日一身上の都合に依り同社當地支店を辭するのやむなきに至りました仔細は先般紙上を以て御諒承お願ひ致した如くであります

新京は微力なる私を育ぐくみました溫床の地でありますが故に、終世滯まつて各位の御恩顧に酬ゆる事、これを念願しつゝ爾來再起更生の日を期して居りましたが偶々滿洲モータースの創立者でありその繁榮を齎らしました元同社專務取締役葛和善雄氏が「ヤマト商會」を大連に創立致し、各種自動車の國產部分品を主體と致しまして、自動車販賣に關する諸般の營業を開始し、その支店及出張所を全滿主要都市に設置することになりましたので不肖私が新京支店を經營することになりました、依て「新京室町四丁目四番地（三井物產前）」に假營業所を設け去る六月廿六日より國產部分品及自動車販賣に附隨する各種需要に應ずる運びに至りました、これ又大方各位御同情の賜と厚く感謝の意を表する次第であります

國產部分品に既は御承知の如く質に於いて外國品のそれと些かの遜色なく、各種自動車の補修理に低廉なる爲、私達業者が等しくその需要の擴張を希つたものでありまして、今回計らずもその事業を經營する機會を得たのも何かの奇縁と存じます、まして國產工業發達の觸手ともなりまして滿洲國帝都交通界の發展に些かなりと寄與貢獻し得るを得ましたら私達の滿足これに過ぐものないのであります

此の上は各種部分品の仕入れ品質の選定萬全を期して需要家各位の期待に副ひ、御恩顧に酬ゆる覺悟で御座います何卒微哀御推慮の上尙一層の御鞭撻御後援あらんこと伏して懇願致す次第で御座います

昭和九年七月

ヤマト商會新京支店

中村昌次郎

新版 江戸八景(上演脚本)

行友李風作　銀平他二氏畫

江戸役者と御殿女中

九〇　行友李風

「えゝ、ようござんすとも。……、お客人。——これを着てくんなさい——」

金太が、袢纏をぬぐと。

「でも、それは、あまり……」

「なアに、おいらあ、年中裸體だ。——惡けりや、火鉢にあたるから、……さあ〳〵、よけいな遠慮はしねえで——」

と、無理おしつけにおしつけられた件の男。

「さようでございますか。——では、ありがたくお借り申します——」

ま心からの感謝をのべて、それに着かへます。

と、そのとき、金太が、行燈をぱつて、嘅十郎と、着物を着替た男の間においたが——その光りに互に顔を見合した二人。〳〵。

「おッ……お前は生島大吉さん——」

「あッ！　和泉町の親方さん」

この投身人こそ、かの生島大吉——あつとおどろいて。

「おあはせ申す顔もございません——」

いひざまに立ちあがつて、再び水中に飛び込まうとするのを、金太。

「このまゝ、も一度飛びこまれちや、お前の身體はとも角、貸た袢纏がふいになる。——ま、ま、早まらねえで、飛込むなら、そいつを脱いでからにしな——」

口やかましくしやべりたてる金太。——

「もし、大吉さん——」

嘅十郎は、靜かに呼んで。

「あたしの目にとまつたからは決してわるいやうにはからひません。——ま、ま、こゝでは、何もはないがいゝ。話しは、わしの家へ歸つてからのことにして貰ふ事は、わたしを信じて、まかしてをいてもらひたい。——くどいやうだが、決してわるいやうにはしないから——」

と、やさしい言葉。

「はい——」

大吉。——下うつむいて、いふ言葉もない。

「これ〳〵金太。——これはちよつとしたわしのしり合ひだ。——すぐ、柳橋へ廻してくれ……」

「へい、宜しうございます……」

……

上潮に乘つて、船は、やがて、代地の河岸に着きます。

上へ上ると、嘅十郎。

「金太、これは、少いが祝儀だ」

とり出した二分金三つ四つ。

「へえ、これは、何うも。……こんなに頂けるなら、毎日でも身投……」

「よけいなことを言ふな。——それより、早く、誰かの着物を持つてきて。——このおひとに着せてあげてくれ」

「へえ、畏まりました」

こゝで着物を着かへさせ、遠いところでもないが、人目を避けて駕籠をやとひ、——歸つて來たのは和泉町の嘅十郎宅。

奥の一室に通すと、——人を遠ざけて、差向ひになつた、嘅十郎……。

「さて、大吉さん。——思ひがけないところで、お目にかゝりましたが、人間一四、死なうとするからには、よほどのわけがなければならない道理。——一旦、助ける上は、どんなお力にもなりませう。一つ、包みなく打ちあけて、話しをして下さるわけにはなるまいか——」

△◆△

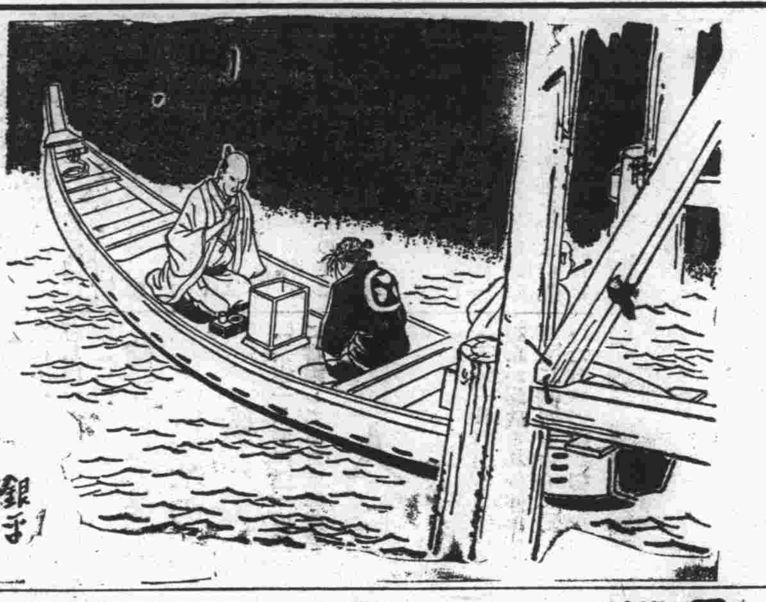

七月三日　火曜　乙亥　友引　執　尾宿　舊五月廿二日

●一白の人　分限を超えたる所行なくば良果結ばるべし　申と丑と寅が吉
●二黒の人　盛運にして願望成就すべく萬事進んで吉し　甲と丙と辛が吉
●三碧の人　艱難苦勞を仕畢らざれば惠まるゝこと遠し　丙と辛と寅が吉
●四綠の人　別に進路を求めて行詰りを防ぐべき日なり　乙と丁と寅が吉
●五黄の人　自責の念深ければ同情を受け咎なき事を得　丙と丁と辛が吉
●六白の人　周圍よりの援助引立は多大にして光榮あり　乙と丙と丁が吉
●七赤の人　薄幸の人を見て戒め他を羨まぬが安全なり　丙と丁と寅が吉
●八白の人　元氣次第に増進して幸福に浴する盛運の日　甲と巳と丙が吉
●九紫の人　自他の反感深まり衝突起り易き日融和肝要　庚と辛と壬が吉

大阪商船出帆

門司、神戸(大阪)行

×印二三等船客設備船　▲印　廣島寄港

(午前十時大連出帆)

たこま丸　七月四日
うすりい丸　七月五日
ばいかる丸　七月六日
志あとる丸　七月八日
扶桑丸　七月十日
うらる丸　七月十三日
はるぴん丸　七月十二日

切符發賣所

滿鐵沿線主要各驛及各地ジヤパンツーリストビユーロー案内所

船車通絡切符(往復切符は汽車二割引、汽船一割引、通用期間三ケ月)

大連、門司、神戸間乘船切符(往復切符は復路運賃二割引通用期間三ケ月)

專屬荷扱所　各地國際運輸會社支店

大阪商船株式會社
大連支店電話四一三七番
奉天出張所電話四〇八九番
新京出張所電話二二一六番

新しく調べて讃ゆべきタ
◯威 そのまゝ
ラッキーストライク
時代人の要求は
毒に産地に制約す
日本バナナ公司經營所
代理店　大連　日昇支店

酒は白鶴
料理は活洲
川魚料理
うなぎ蒲焼
鷄の水たき
食道楽　活洲
吉野町三ノ十
電三一五六番

一流の御菓子

ダイヤ街　玉屋
電話三一八二番

廣告の御用は
電話三三〇〇番へ

御不用品買入
は
新古 世帯道具 賣買
祝町三丁目新京キネマ前
鉄屋商店
電話三八四三番取次
御電話次第直チニ參上

京染と
各種白生地
本年流行の訪問着
帶、散歩着、着尺
●新柄見本豐富●
御一報次第參上
ちどりや染呉服店
新京浪速町二丁目
電話二五七二番取次

新高のキヤラメル

新京日本橋通七三
福田支店
新高製菓大連工場

クラブ齒磨

衆議一決

香味は
近代的です

品質は
世界的です

効力は斷然
百パーセント

齒磨界の
ナムバー・ワン

健康日本の輝くシムボル
大楠公印のクラブ齒磨

新京にも
東京氣分の嬉野へ
料亭　嬉野
新京三笠町三丁目
電話三八三〇番

東京へ御出の節は是非
廣い庭園、靜かな離れ、家にや小座敷、大廣間
感じのいゝこの家で皆樣の御來遊を御待申して居ります
駒込神明町第一の待合
嬉野本店
電話(小)六二二二番

內外線電氣工事並ニ動力据付
各種電燈取付工事請負
大昭公司電氣部
新京中央通リ十二番地
電話三三五〇番
關東軍電氣指定商會
滿洲國電氣指定商會
滿電會社指定商會

靴は金城で……
御選擇を

新京東一條通り　金城靴店
電話二九五二番

三色羊羹
和洋製菓
新京輸入組合加盟店
峰長春堂
電話三一九一番
同市場內支店
電話二八四二番

品質本位
やまき呉服店
新京中央通
電話三八〇五番

新京老松町二丁目天野商店內
電話二九二五・二九六七
新京出張所新設
精々御利用御援助の程奉懇願候
日本ペイント
大連・奉天・新京

大正十二年十月四日第三種郵便物認可

新京日日新聞

朝刊　本紙夕刊共八頁

本紙定價 一部五錢 一ヶ月一圓 …… 發行所 新京日日新聞社 發行人 十河榮忠 編輯人 松本勇 印刷人 谷啓二郎

内閣の挂冠切迫
大命再降下絶望か
後繼内閣首班者は全く不明
元老間の意向注視

【東京國通】内閣總辭職と共に大命が何人に降るかとの觀測については、今尚政界各方面共見込み立たず僅かに大命再降下論が一部に行はれてゐるに過ぎない現狀であるが、今回の事件に關係無き

=閣僚=即ち政黨に關係なき閣僚の一致した意見としては、首相が疑獄事件の責任を負ふて總辭職を爲す以上は大命の再降下を期待するといふ事は無理の事であると爲してゐるから之が重臣、元老方面に反映する以上大命再降下はあり得ないと觀られる、殊に組閣二ヶ年、齋藤内閣の死命も既に盡き各方面とも内閣の更迭により清新の氣を喚起する必要を叫んでゐる折柄であるから例へ齋藤首相以外の下馬評の人物が軍部其他から排斥されてゐるとしても他に人なきに非ずであるから結局は落付くところに落付くだらう、目下下馬評として傳へられるのは淸浦伯平沼男、一木樞相 宇垣總督であるが右四名は何れも夫々既に定評あり、唯一木樞相のみは樞府議長として將來政治圏外にあつて國家の重實に任ずる役割にあるといふ以外には何等首相の任にかゝるところないから最も望みあるものとされてゐるが、之も元老の意向次第であるから果して一木樞相の出馬となるかは不明である、おそらく西園寺公は内閣總辭職と共に御下問に

=奉答=すべく上京して各方面の意向を聽取し、情勢を判斷し政局を更に紛糾せしめない人物を選定するといふ愼重なる方法を講ずるものと思はれるから新内閣成立迄には相當の時日を要するものと觀られてゐる

園公御殿場へ避暑

【東京國通】政局急迫の折柄興津坐漁莊に靜養中の西園寺公は昨今急に暑さが嚴しくなつたので暑氣當りの氣味であつたが、多少血壓も加はつた爲め師師のすゝめに依て例年よりも早く來る四日御殿場別莊に避暑する事となつた

滿ソ双方から
それぐ提案を手交
水路會議第一次交涉

滿ソ水路會議第一次交渉は廿八日午後二時黒河クラブで開かれ、兩國全委員出席し委員の公式紹介に續いて兩國委員長の挨拶あり終つてソ聯側は一九三二年ソ聯と舊政權の間に締結されたラグチン、宋文郁協定を基礎とし技術的協定を希望する旨の提案を提出し、第一次會議を終つたこのソ聯側の提案に對し滿洲國側は即ち滿洲國側提案なるものを二十九日ソ聯側委員に手交した

愈よ本格的交渉に入る

水路會議第二次會商は二日午後三時兩國側の提案を持ち寄り本格的の交渉に入る事となつた

蒙古王旗分會組織を協和會で協議

二日午後二時半から中央通り協和會中央事務局會議室で熱河蒙古各王旗代表の王侯代表者十名を迎へ山口事務局次長永江委員、小山局員、山本熱河警備軍顧問、通譯川島芳子の義弟蒙古貴族亚珠爾札布氏等約三十名集合、協和會熱河蒙古王旗分會組織内容につき種々協議し同四時散會した、當日參會した蒙旗代表者は漢羅札布（哈爾沁中旗王侯）吳關卿（同上右旗代表）蘇達那木道爾吉（奈曼旗王侯）德巴賴托布（敖漢南旗王侯）鮑鳳鳴（同上左旗代表）葛拉倉札布（同上右旗王侯）干海峰（同上代表）拉沁旺楚克（翁特左旗王侯）楊俊生（同上右旗代表）和詩閣郊仍（吐、默特右旗代表、協和會蒙旗分會聯合常務員會委員長）である

サ國賑災委員會の關係者氏名

友邦サルバドルの暴風罹災者救濟の目的で生れた滿洲帝國籌辦サ國賑災委員會は廿八日發會と同時に事務所を外交部内に設け、即日より事務を開始してゐるが本會の委員及び幹事は左の如くである

一、委員長外交部大臣　謝介石
一、副委員長中央銀行總裁　榮厚
一、委員　阪谷總務廳次長、保民政部次長、洪財政部次長、王軍政部次長、許文敎部次長、依田興安總署次長、神尾秘書處長、黄民政部總務司長、久米奉天省公署總務廳長、三浦吉林省公署總務廳長、永井黒龍江省公署總務廳長、中野熱河省公署總務廳長、樋口北滿特別區公署總務處長、金新京特別市長、呂ハルビン特別市長
一、幹事長　呂外交部通商司長
一、幹事　上野總務廳總務科長、王民政部社會科長、田中外交部庶務科長

ソ極東軍司令官ブ將軍歸任

【滿洲里國通】モスクワに赴いて居たソ聯極東軍司令官ブリュッヘル將軍は六月二十四日ハバロフスクに歸任した、同將軍モスクワ行きがゲ、ペウ司令官就任云々の噂を生んで居たが、この歸任により右は單なる噂に過ぎなかつた事が明らかとなつた

興安南分省に無給義務制自衛團新設

興安南分省では現在管下各旗で存在する旗自衛團は治安維持確立され且つ警察機能の充實した今日事實上これが必要なく裁減案を決定したのは既報の通りであるが尚各地僻遠の地方では匪禍を蒙りその治安も徹底せざる爲めこれ等には尚自衛治安の必要あるに鑑みさきの各旗自衛團裁減に代ふるに無給義務制の自衛團を設立すべく目下計畫中であるが尚これが編成概要は左の如し

一、自衛員所有の武器は先づ郷民の武器を治安維持會に於いて買上げこれを公共のものとし該自衛團に支給使用せしむ
一、自衛團員への馬匹及び馬具は團員これを自費にて準備す
一、自衛團は義務的勞役にして平常は自己の家業を營み有事の際は討伐をなし屯村の治安維持に當る
一、自衛團員は無給とす

北鐵、哈大洋受拂を今後とりやめ

哈爾賓大洋票流通禁止に伴ひ從來哈大洋を受拂してゐた北滿鐵路では收得鐵道運賃及びに諸料金の哈大洋換算收受を七月一日から一切中止した

聯合艦隊上級將校連署
中央部へ意見具申
海軍首腦部事實を秘し協議中
政局への影響甚大

【東京國通】聯合艦隊では部下青年將校の意向を察し大佐以上約六十名の連署を以て全員の意志を代表したる左の建白書を末次司令官を通じて伏見軍令部總長宮殿下、大角海相、加藤大將に提出した

一、既存條約より脫するために機會を捉へてワシントン條約廢棄の通告をなし來年の軍縮會議で國防自主權を確保すると同時に軍備平等の原則達成に速かに統一ある對策を講ぜられんことを希望する
一、重大時局へ善處するため國民より全幅的の信頼を受けて強力政治を行ひ得る内閣か出來る事を希望する

右の如き中央部への決意の具申は未曾有の事で海軍首腦部は事實を秘して協議中であるが各方面や政局への影響は頗る注目されてゐる

海軍省當局 反駁的聲明を發表

（東京國通）海軍省では聯合艦隊幹部が連署を以て伏見軍令部總長宮殿下、大角海相並に加藤軍事參議官に對して上申書を提出し軍縮會議に對する强硬決意を表明、且つこの際强力内閣の必要を要望する云々と報道するものあるに對し、二日海軍當局談を以て左の如く發表した

今二日附某新聞に（東日を指す）ある政治問題に關し艦隊幹部連署を以て上申書を提出ありしと云ふ事は全然事實無根なり、軍縮問題に關し順序を經て時々意見の開陳あることは今更取り立てゝ云ふ程のものに非ず

セミヨノフ將軍 荒木大將と渡日後會見

【大連國通】過般來奉天、新京、ハルビン等に赴き何事か劃策中のグレゴリー、セミヨノフ將軍は二日午前十時出帆の（うらる丸）で上京すべく船室申込中であつたが出帆間際に乘船を中止した、傳へられてゐる處に依れば、將軍は赴日後長崎に立寄り上京後荒木大將と會見する筈である

論壇の聲

▶中傷はとらず◀ 氏名住所明記の事

日系官吏よ！ 強くなれ
同情者

聽く、卿等は近く大減俸の憂き目に遭ふと、同情を禁じ得ざるものなり、減俸は誰れしも欲せざるところなり、嘗て濱口内閣が減俸案を提示せるとき、全國幾萬の官吏は翕然起つて結束し、猛烈なる反對を表せる結果、遂に彼をして撤回せしめたりき、卿等滿洲國官吏にこの意氣と氣概ありや、聽、が如くんば卿輩の大減俸は國家の必然的要求に非ずして一二當事者の弄策なり、建國匆々の際に定められたる俸給令と各個々の俸給には勿論幾多の不合理と不備はあるべし、是等は速かに是正さるべきなりと雖も、生活の根底をおびやかすが如き極端なる減俸は行はるべきに非ず、二割三割を削らるるも寸毫も生活に影響せざる高級者は措く、卿等の大部分は、たとへその一割を減ぜらるるも直ちに家庭の副食物にまで反映して生活の脅威を感ずる所謂屬官連中なり、卿等の多くは建國匆々の際、身を挺して建國の聖業に從事せるものに非ずや、その受けつゝある俸給は他に比較して斷じて多からず、更にそれを關東廳、滿鐵の待遇よりも、殊に關東軍（たとへそれが平時給與になるとも）よりも數等の低きに引下げられんとして尙且沈默甘受するや、意氣地なき沈默者よ、汝の名は下級日系官吏!!

新ハ市鐵路局長 佐原氏赴任の途來京

ハルビン鐵路局長兼鐵道局長に新任の元鐵道觀光局長佐原憲次氏は二日赴任の途次來京各方面に挨拶を述ぶるところあつた

國際列車 稀有の大遲延

【ハイラル國通】一日夕刻滿洲里にて連絡すべきザバイカル線よりの國際列車は卅六時間と云ふ稀有の大遲延をして居る旨、滿洲里より報ぜられて居るが、大遲延の原因は尙不明である

歲入豫算を
熙財政部大臣語る（三）

四、印紙收入

印紙收入の八、一三一、〇〇〇圓は印花稅の外前年度迄内國稅として收入したる契稅其他各部の雜收入等で本年度よりも收入印紙を以て納付することゝなりたる結果新に設けられたる科目である

五、官業收入

官業收入の内專賣公署利益金は其の事業の實績に鑑み前年度より五百八十餘萬圓を減じて四百萬圓を計上し又吉黑榷運署の鹽專賣益金は豫算額三百五十萬圓を計上し前年度に比し百五十萬圓を減少した、右は主として帝制實施に際し鹽價の引下げを行つたことに原因するものである尚新に硝鑛局利益金十萬圓を計上したが右は從來放任された硝鑛販賣制度統制の結果を示すものである

六、公債金

公債金は國道建設財源として起債を繰延べられたる既定計畫に屬するものを計上した

七、前年度歲計剩餘金滾入

大同元年度歲計剩餘金の内大同二年度に繰入れたる殘額一六一三、八五四圓及大同二年度歲計剩餘見込額一五、〇〇〇、〇〇〇圓を豫算に計上し一般政費に充つることゝした要之康德元年度の歲入豫算は國道建設の爲にする既定計畫の借入金五百萬圓を除くの外普通歲入のみを見積つたに過ぎない

×　×

終に一言したいのは建國以來の歲入狀況を見るに豫算に於ては大同二年度は大同元年度に比し三千五百八十萬圓、康德元年度は大同二年度に對し三千九百五十萬圓と躍進的増加を示し而して決算に於ては大同元年度は自然增收一千四百九十萬圓、大同二年度亦年度締切に至らずして正確なる數字を示し難きも相當多額の自然增收を擧ぐべきは確實である、斯くの如き狀況の下に康德元年度豫算を編成し得たるの一事は我滿洲帝國が駸々乎として健實なる發展を遂げつゝあることを雄辯に物語ると共に三千萬國民が克く建國の精神を理解し政府の施政方針に順應して一意奉公の念に燃えつゝある事を示すものに外ならない、康德元年度歲入豫算の編成を終つて余は我國經濟の前途に無上の心强さを感ずると共に我々國政の局に當つてゐる者が此の勤勉にして奉公の念に燃えてゐる國民の期待に背かざる様無限の責任を痛感する次第である（完）

西南派難題を以て
中央との交渉を遷延
南京政府の態度注目さる

【南京二日發國通】南京政府最近の對西南派態度は傳へられる共産軍討伐の可能性其他の諸好條件の下に遽かに强硬さを增し左の如き二箇條の命令を廣東に向け發してゐる

一、陳濟棠、白崇禧、李宗仁の中の一人を南京に派遣すること
二、陳濟棠の構築した省境の堡壘を破壞すること

右の如き中央の對廣東壓迫が露骨さを示して來た現在廣東側も中央に對し幾多の要求を披瀝して

一、廣東海軍の擴張に對する中央の補助
二、藍衣社の解散
三、軍事、經濟施設の中央偏重を避け地方にも均霑させること
四、西南四省の補助を一ヶ月三百萬元に增額すること
五、汪兆銘の外交部長兼任を解き歐米派人物を新任させること

右の如く西南派は難題的要求を吹きかけることにより中央との交渉を遷延せしめんとの策に出てゐる

滿洲里國境方面に
デマ亂れ飛ぶ
時日の經過と共に霧消せん

最近國境滿洲里方面に於ては七月一日を期して赤系が策動し、開戰の口實を設けて對日滿戰が開始されるであらうといつた謠言が飛び同地方の人心を極度に不安に陷らしめてゐるが、斯る謠言の根據を探究するに

一、最近營口、大連始め滿洲各地露人商人が、商況不振のため本國に引揚げつつある事
二、（ハイラル駐在ソ聯領事館員家族が本國に歸還せる事（多分休暇と見らる）
三、北鐵が經費節減のため、六七十名の老朽者を淘汰せる事
四、極東ソ聯軍隊が定期演習のため國境方面に兵力を集中してゐる事

等の事實より爲めにせんとする分子の乘ずる所となつたものと觀られる、之に對する日滿機關の觀察はポグラニチナヤ大黒河方面の冷靜な空氣に鑑み、滿洲里方面の謠言は局部的の現象であつて、時日の經過と共に雲散霧消するであらうとみて居るが、蘇炳文討伐前のハイラル事件の例もあることだから、冷靜に監視だけは怠らないで居る

UP副社長入京

UP通信社副社長ジエー、エツチ、フレー氏は二日午前七時來京した

滿洲國辭令

任國都建設局技士（委任三等）國都建設局技術處勤務を命ず　土井健次
任司法部屬官（委任一等）司法部行刑司勤務を命ず　關谷

佐藤商工技師一行 商工界を視察

滿鮮商工界視察のため商工技師佐藤金太郎氏および商工事務官山本高行兩氏は來る八日來京、九日から十五日まで滯在のうへ各方面を視察し、その間吉林公主嶺を往復十六日ハルビンへ出發、二十日再び新京に引返し同日又は二十一日離京の豫定

奉天發第一次列車 無事北平着

【北平二日發國通】奉天發直通第一次列車は二日午前八時十三分豫定より五分早く山海關より三輛增結、旅客を滿載無事着平した

乘客を滿載 第二次列車 奉天出發

【北平二日發國通】午前八時四十分發第二次國際列車は茶定に於ける爆破事件發生にも拘らず完備せる設備は乘客を喜ばせ、前日に比し更に賑やかな光景を呈した

閑語

スローモーションも今ははかなく齋藤内閣いよいよけふの閣議で總辭職決行のはずとある止むを得ぬことゝ存ずるが▼しかし此の事件がなくとも齋藤内閣はもうとうに社會的に葬むられてゐたといつてよい、今度の事件こそもつけの幸ひで、その責任を感じて潔く挂冠するのは遲くといへども時宜を得たもの▼政治は力でない、人心にあかれた内閣がいかに頑張つて見ても、思ひ切つた仕事など出來やうはずがない政局不安、これほど社會人心を惑はすものはないと吾人は信ずる▼それにしても後繼内閣の見透しがつかぬやうでは一体どうなるのか、見渡すところ有象無象の自薦候補は十指に余つても、まだ國民が納得するに足るものなきは至極遺憾▼これでは再降下說の傳はるのも道理で、吾人は政黨者流のいふが如く、再降下說を以て政治常識上不都合だといふやうな見解には大きな疑義があり、その事情如何によつては、また止むを得ぬことゝ思ふ▼さりながら若し齋藤子に大命降下の曉は、陣容を一新し更に大きな覺悟を以て、人心を更生するに足る政策を示すとゝもに、その實行力のあるところを如實に示すべきだと主張したい▼が要するに齋藤子の再組閣か否かは一に、大藏省事件の内容如何にかゝる問題であり、吾人の希望するところはその首班の何人を問はず後繼内閣はより以上に强力なものであり、殊に對滿政策について、現地の事情をよく認識し斷然實行力に富むものであらねばならない▼馬車賃の問題から不法警官事件が突發した、治法撤廢を前にして此上なき不祥事件である、吾人は滿洲國警察當局者が再びかゝる事件を繰返さゞるやう此際とくと希望するところであるが▼しかし吾々日鮮人としてもまた多分に考へさせられることがないではない、例へばその馬車賃の問題にしてもだ、近頃不當な賃銀を要求する馬車夫が隨分多くなつて來た、一方その馬車賃を支拂はぬ人間も相當あるやうに聞く▼その因果關係は何れにあるにしても、この方面に對する警察當局の取締が一頃のやうに嚴重でないからではないかと思ふ、事實が證據、一度經驗して見れば一目瞭然わかることである

天氣 西の風晴一時曇
氣溫 最高二十九・一 最低十四・八
日出 前四時〇一分
日入 後七時二十五分
月出 後十時五十一分
月入 前十一時十一分

床板材 ベニヤ板 様甲板 吉川商會 新京老松町七 電二九一三番

謝出火御見舞

去る三十日の夜鐵道北在弊店酒造場よりの出火の際は御遠方早速御馳付御見舞に預り有難く何分混雜の折柄とて御尊名伺洩れも之有可きに付乍遲延以紙上御禮申上候
尚同出火は御承知の如く釀造場の一棟燒失を以て鎭火し營業には格別の支障無之候間何卒相變ず御用命の程願上候

關東軍御用達
銘酒喜久鶴 粕取燒酎 味淋 葡萄酒 釀造元
中島酒場營業所
新京東二條通三四番地 電話三三四〇番 酒造工場尾上町九丁目

支那形黒煉瓦 仝赤煉瓦 製造販賣
德昌公司窯業部
代理店 福來洋行
●但城内及南嶺方面ノ御注文ハ特ニ格安ニ御相談致します
新京東四條通リ一九番地 電話三四八三番

營業科目
自動車部分品 機械工具類
自動車附屬品 工業用諸機械
自動車
自動車修繕 礦油
新京室町四丁目四番地
ヤマト商會新京支店
電話四九二四番

開催日
六月三十日（土） 七日（土）
七月一日（日） 七月八日（日）
七月二日（月） 九日（月）
雨天順延
毎日午前十時開始
臨時大競馬
勝馬投票券 單勝式 複勝式 各金五圓 二十圓
景品附入場券 金壹圓
社團法人 大連競馬俱樂部
電話三二五三番

朝鮮銀行新京支店
本店 京城
支店出張所及派出所
內地 東京、大阪、大阪南區、神戶、下關
朝鮮 釜山、大邱、木浦、群山、仁川、平壤、鎭南浦、元山、淸津、雄基
滿洲 大連、旅順、營口、遼陽、奉天、奉天小西關、錦州、赤峰、承德、鐵嶺、開原、四平街、哈爾賓、傅家甸、齊々哈爾、海拉爾、安東縣、龍井村、圖們
支那 上海、青島、天津
在外 米國紐育、英國倫敦（駐在員）
營業種目 金票、鈔票、國幣勘定預金、貸出、送金事務ノ外各種貨幣ノ交換賣買モ御取扱致候
日本銀行代理店
電話三六一六番 二三八九番

責任を以つて推奬出來る!!
セメントと石灰の着色劑
絕體不變色 鑛物性顏料
「岩城セメントカラー」（容器一封度、五封度罐入）
●カベ塗料カセインの特價提供●
カタログは御申込次第進呈
新京總代理店 和成公司
電話四七九〇番

巾三間以上の道は 自動車の運轉勝手

關東廳管下保安主任會議で 規則新に改正さる

既報、關東廳警務局管下の各署保安主任會議は二十八、九三十の三日間關東廳警務局で開催されたが同會議で改正された規則は次の如くである

一、從來活動寫眞フィルムの檢閲は新京、安東、奉天、大連の四署で行つてゐたが各署の見解によつて檢閲上誤差を生ずる不備の點があるので之を本廳で統制することに決定しなほ試寫映畫の檢閲は本廳員が大連に出張し檢閲を行ひ一般時事問題は前記四署で檢閲を行ふことになつた

一、自動車は從來幅四間道路以下のところに運轉する時は所轄署長の許可を得て運轉をなしてゐたがそれでは一般需要者が非常に不便を感ずるので今回幅三間以上の道路は許可を得ず運轉し得ることになつた

夏休みの聚落

高女と西廣場決る 山へ！海へ！思ひ〳〵に

夏が來た、さて今年の夏期休暇をどうして暮すか山に海に胸いつぱいオゾーンを呼吸して思ひきり躍ねまわる明朗な快活な姿態こそ少年少女達に許された世界だ、强い紫外線の直射、深緑の蔭、群青色の海と空ー休暇中の學校生徒の生活はひろい天地に伸びてゆく

西廣場小學校

授業終了 七月七日
夏期休暇 七月九日から八月十五日まで

一、海濱聚落
場所 關東州夏家河子
期間 七月十日から同十七日まで八日間
參加兒童數 四十二名
出發 七月八日午後十時新京發

二、溫泉聚落
場所 熊岳城
期間 七月十六日から同三十日まで十五日間
參加兒童數 十五名
出發 七月十五日午後十一時新京發

三、林間聚落
場所 安東縣連山關
期間 七月二十一日から三十日まで十日間
參加兒童數 未定

四、早起會
場所 西公園グランド
期間 七月八日から十四日まで七日間
時刻 毎日午前六時集合
行事 國旗掲揚、遙拜、ラヂオ体操

五、學校召集日
七月 二十五日
八月 五日
八月 十六日
第二學期始業

なほ海濱聚落は强健兒、溫泉聚落は虚弱兒童、林間聚落は一般兒童の健康增進を目的とする野外訓練で早起會には一般父兄の參加を希望してゐる

新京高等女學校

授業終了 七月十日
夏期休暇 七月十一日から八月二十一日まで

一、海濱聚落
場所 夏家河子
期間 七月十日から二週間
附添 教諭 二名
參加數 希望者生徒

二、學校召集
八月一日在京生徒の召集を行ひ簡單な作業實施後茶話會を開いて旅行談、土產話に打寬ぐ、そのほか夏期休暇懸賞課題募集を行ひ休暇を利用して特に生徒研究慾促進のため左記諸題目を與へ各自由選擇によつて一人一點以上の獨特の力作を提出せしめ休暇後これ等生徒の作品展覽會又は發表會を催し優秀作品を表彰することとなつてゐる

懸賞募集題目

技能製作
圖書、習字、裁縫、手藝等
文藝創作
和歌、俳句、詩文、小品、小說、劇等
發表製作
歷史、地理、博物、理化、國語、外語等諸學科に關する說明圖、圖表、模型等
讀書研究
書物内容概說、要點拔萃、讀後感想、飜譯等
新聞雜誌研究
有益なる社會記事の蒐錄、外交、政治、經濟その他時事問題の研究等
研究論文
讀書、調査、實驗、觀察、探聞等により得たる知識を自己の考へにて纒めたもの
資料蒐集
各地の特產物、風俗參考品歷史參考品、各種文獻、地圖、寫眞ゑはがき等の蒐集並に說明
作業
家事、園藝、その他作業の實況、經過、結末等の記錄旅行の記錄、海水浴の記錄等
實踐
修身上の實行錄、各種体驗(失敗懺悔等も)休暇反省錄等
標語創案
各種實踐上の標語、教訓歌等 以上

福民奬券賣行良好

＝去月抽籤の第三回奬券＝ 當選者それぞれ判明

財政部發行福民奬券は發賣以來一回、二回、三回と逐次賣行頗る良好で新年度は其の發行主旨に從ひ利益金を以て取敢へず全滿十ヶ所に診療所を設置することゝなり目下民政部衛生司に於て其の設置場所選定中であることは既報の通りであるが、去月十四日抽籤された、第三回の大口當選者は次の通りである

△頭彩(一萬圓)三九三五五號
甲組(奉大代賣人)は奉天關東軍の給仕(十九才)に當選した、同小輩は開彩日前日十三日同奬券を買入れたもので當選後未だ本人は金を受取りに來ないが、上司で本人將來の爲め適當に考慮保管してゐるらしい
乙組(新京代賣人)は奉天滿洲國警備隊員澤野某氏(三十才位)に當選、同氏は秩父宮殿下御來京の際警備應援のため新京に來て同奬券を買つたものである

△二彩(三千圓)四〇〇六四號
甲組(ハルビン傅家店滿人代賣人)滿人某氏(四十才)當選
乙組(新京老天合代賣)、新京某店員(三十才位)當選

△三彩(一千圓)四〇一三一號
甲組(チチハル黃盛德代賣)チチハル被服廠、一滿人職工當選
乙組、奉天にて代賣せるもの、當選者未だ不明

尚第四回の奬券も發賣以來賣行は素晴しく良好である

勇士に贈る

義勇奉公の血書 附屬地分隊を訪れた二婦人

一日夕刻七時頃附屬地憲兵分隊に妙齡の婦人二名が訪れ白布の包みと封筒を置いて無言で立去らんとしたので隊員がたずねると唯「これを兵隊さんに」と言つた儘大邱府大和町菁木醫院内山本ツギエと記された名刺を殘して歸つたので直ちに件の包みをといて見ると中には長さ三尺の白布に「義勇奉公」と血書された鉢卷十六本に新京神社のお守りが入れてあり、尚封筒の中には「女故戰場に立てぬは殘念だ」と細々と記された左記の手紙と金二圓が入れてあつた同隊ではその奇篤な婦人の行爲にいたく感激して行方を探して居る

「前略」今日安樂に生活出來ますのも皆樣の御蔭と存じます、ついてはその金を國防費の一部になりと入れて下さいますればこの上なき事と存じます、女故銃を執つて戰線に立つ事の出來ぬのを殘念に思ひます、朝鮮に居りまして事變當時驛頭にて勇士の方々を見送りした時は何故に男に生れて來なかつたかと幾度思つたか分りません滿洲に從軍手續きもとりましたが仲々出來ぬのでとうとう止めになつて仕舞ひましたそれでどうかして滿洲に行き兵隊の方達を幾分なりともお慰めし度いと思ひ乍らも私も務の身故又病床について居られる哀れな方達を見なければなりませんものですからとうとう今日になりました今日は幸ひ自由な身になりましたのですから御伺ひしました次第で御座ゐます皆樣お体を大切になさいましてこ雄々しく第一線をお守り下さいませ 山本ツギエ (原文のまゝ)

貯金から

差出す小學生

昨卅日午後六時頃降りしきる雨の中をビショ濡れになつて學生服を着た可愛いゝ十二、三の少年が附屬地憲兵分隊を訪れ、受付口から「これを恤兵基金の一部に充てゝ下さい」と五十錢入りの封筒を差出しその儘立歸らんとしたので、隊員が呼び止め譯を聞くと恥かし相に、「お小使の中から貯めた金です」と云つて立去つたが、この奇篤な少年は西廣場小學校六年生一組進藤進(一三)君で隊員一同は感激してゐる

夏家河子へ

海水浴團体募集

水に惠まれぬ新京の河童連にとつては夏家河子海水浴場あたりが最も適當な場所であらう、新京驛では今夏の海水浴團体員百名を十二日から二十日まで九日間で募集して二十一日午後四時三十分發急行で出發三日間遊び二十五日午前六時着列車で歸京の豫定で計畫を立てゝゐる

市內の撒水量

一日に百八十トン 一年間の人糞代金千圓也

大童の新京衛生隊

馬糞に、塵埃、人糞、尿とおまけに道路の撒水までしなければならぬ新京衛生隊の

＝隊員＝は臭氣と塵埃と炎熱とに喘ぎながら市街の清潔、傳染病流行の未然防止とに全く涙ぐましい働きを見せてゐるが、同衛生隊は多田監督以下事務係が五名、それに現場員としては道路係日本人三名、滿人六十名、衛生係日本人四名に、滿人百四十六名合計二百十三名と六名の事務員が新京におけ不清潔物の取除けから道路の撒水等々を行つてゐる、現場係中道路の方は全市を三區に分けて、一區に一人の日本人を監督としておき、馬糞のかき寄せ塵埃の掃き寄せなどをやる衛生の方は四區に分けて一區に一名の日本人を監督として主に戸々の塵埃箱の片附けから人糞、尿のくみ取り等々朝は五時から晩の六時まで二百餘名がせつせと集めたこれ等汚物はどこでどう處分されてゐるのだらう、馬糞は手引車十八台で寄せ集め

＝塵埃＝は四台の普通馬車で集め、塵埃人糞、尿それぞれ四台づゝのトラックで東八條通り京圖線路切り東方六百メートルの地點に煉瓦燒きがま跡にドンドン溜められ、塵埃は塵埃別にされ、糞尿の分は多季結氷となつてから農家に入札として肥料にさばかれる、昨年あたりは何しろ新京市民の分が千圓餘りに落札された模樣でこの外衛生隊の仕事として夏分は道路の撒水がある、今年は三台の撒水車がしきりに撒いてゐるが、最近の撒水量は一台の車が一日三十回位撒くので一台の積載水量が二トンであるから一台一日撒水するのが六十トン、三台の自動車でやるから大体百八十トンから二百トン水を撒いてゐる、撒水は朝五時から

＝仕事＝を始め、晩七時まで撒き歩くので他の衛生係、道路係より一時間長く働くことになる

副島伯

皇帝陛下に謁見

來京中の貴族院議員副島道正伯は一日午前十一時參內、謁見を賜つた

栗山局長

皇帝陛下に謁見

來京中の栗山外務省條約局長は一日午前十一時參內、皇帝に謁見を賜つた

青訓射擊會

既報、新京青年訓練所創立記念實包射擊は一日午前十時(雨天のため四時間延長)から新京射擊場で開始された、參加生徒五十名は五名の教練指導員に引率され午前八時三十分學校出發射擊場に向ひ、直ちに射擊行動に移つたが一名五發づゝ五十點滿點で採點の結果一名平均點數は十七點、クラス別平均點は一年生十一點二五、二年生二十點〇七、三年生十九點九、四年生二十一點、なほ成績優秀賞品を受與した生徒は左の十名

▲最高點百田一男(四年)三十六點同點葉夫臣(三年)三十六點▲次點池田利盛(一年)三十二點▲熊田武(三年)三十一點▲大谷鶴雄(二年)二十九點▲高野廣吉(二年)二十八點▲上田軍義(二年)二十八點▲田尻義一(二年)二十八點▲志田義雄(二年)二十五點▲田中喜八郎(三年)二十五點

大阪時事の日本學童作品集

皇帝に獻上

大阪時事新聞社が滿洲國帝政實施記念として全國學童より募集、嚴撰した日本兒童作品集(作文、圖書各五十點)及同社傣紙、神戸新聞よりの「四海平靜」の繪一幅は來京中の同社々長進藤信義氏より宮內府を通じ二日午前康德皇帝に獻上申上げた尙進藤社長等は三日午前十一時皇帝に謁見を賜る模樣である

品薄で米價

四、五圓高

新京における米價は五月下旬ごろから安東上流地の品薄の影響をうけて漸次高騰し、本年の二月ごろから五月下旬ごろまで一石十九圓(白米)內外であつたものが現在では二十四圓、安東、撫順方面の產米は二十七、八圓に、何れも石當り四、五圓の高値をみ、今なほ氣配は强氣をみせてゐるので玄人すぢにおいてもどの程度まで値上りをみるか今のところ豫想がつかない模樣でじり上りの体である

電話落選者に

五日頃豫納金返還 正式申込受付は七日か、九日

新京中央電話局の本年度架設電話千五百の抽籤は一日室町小學校で執行されたので電話局では三日不幸落選した申込者および豫備當選者に對して豫納金返還の通知を出し、五日ごろから返還を開始するはづである、一方二期に當選した申込者に對してはそれより少しをくれて豫納金の返還をすることゝなつてゐるが、第二期の架設も申込み先番順から行ふことゝなつてゐるのでなるべく豫納金受取りの際二十圓の登記料を出して正式の申込みをしておいた方が有利で一期當選者の正式申込み受付は七日か又は九日から開始される豫定である

新京初の防空デー

準備全く成る 講演と映畫を公開

在新京官民一般に防空思想普及のため來る四日防空デー開催のことは既報の通りだがいよいよ左記の通り講演および映畫を無料公開することになつた

滿人側

一、學生並に教職員のため四日午後一時から四馬路新京戲院(講師千徹中校)

二、官民有志のため 同日午後四時から同會場(講師民政部曲文書科長)但し入場券持參者

日人側

一、學生並に教職員のため四日午前十時から商業學校講堂(講師河原中佐)

二、官民有志のため 同日午後二時から同會場(講師島田中佐)但し入場券持參者

公開

一、日滿一般民衆のため、四五兩日午後八時から西公園記念碑前(講師滿洲防空協會高木主事又は王德澤氏)なほ開催時間はいづれも三時間の豫定で公開日には防空思想涵養のため全市民擧つし來會を歡迎してゐる

無官の大使

下位氏が來京 ＝日本人で伊太利の侯爵＝ 六日夜商業で講演

某重要用件を帶びて二日來京した下位春吉氏は地方事務所主催の下に六日午後七時から新京商業學校講堂で「更生のイタリーより非常時日本の現狀に鑑みて」と題し公開講演を行ふことゝなつた

氏は伊太利に滯在すること二十年間、歐洲戰爭には唯一の日本人として參加し、戰爭終了後赤化期のイタリーを首相ムッソリーニと共にファッショ運動に身を投じイタリーの更生に勳功を立て侯爵を授けられた人である滿洲事變後無官の大使としてイタリーおよび歐洲各國の輿論喚起に奔命した事萬人の知るところである氏は來る七日まで滯在、各方面を歷訪する豫定で目下蔦屋旅館に投宿中である

プ博士入京

在支十六年南京福州等の領事を歷任した現ジョン、ホプキンス大學教授であり支那問題の權威者エ、ビ、プライス博士は滿洲視察の爲め二日午前七時新京に到着した

木村毅氏

明日高女で講演

四日午後四時から新京高等女學校講堂において巡講中の木村毅氏を聘して映畫と講演が開かれる、映畫は「祖國日本を語る」「明治文化の再檢討」「殖民地文學の有する使命」などで有意義な映畫である

修養團白百合會

婦人講演會

滿洲修養團新京支部主催白百合會婦人講演會を四日午後三時半から同十時まで露月町家事講習所で開催する、講師は本部の竹內、高橋兩講師で夕食をはさんでゆつくり半日講演を聽く豫定で出席希望者は同日正午までに修養團の電話四九九七又は家事講習所の三四八〇へ申込まれたしと尙夕食券は金二十錢

匪賊又復

興京縣城内に

【奉天國通】幾度か危險を傳へられた興京縣城に又復匪賊襲擊事件あり、同地民衆を騷がせた、即ち二日午前三時頃約二百名の紅軍尖兵卅名は興京縣城內英人宣教師宅を襲擊した、杉浦警部補以下全署員は逸早く滿洲國側警察隊と協力之を擊退し、難を逃れたが同地居留民は打續く匪團の襲擊事件にすつかり脅ひへ、中には避難準備を爲すものさへあり、日滿官憲は嚴重警戒網を張つてゐる

匪賊出現

土門嶺驛附近に

二日午前十一時二十分土門嶺驛長よりの情報によれば、新京、吉林間京圖線土圖嶺東方十滿里の馬虎頭に於て匪首金龍東邊好、長江好の率ゆる匪賊約百名が現れ附近自衛團では目下非常警戒をなし萬一に備えて居ると

齊北線不通

【チチハル國通】北滿地方は連日の豪雨のため河川氾濫し又復一昨年同樣の大洪水を現出するにあらずやと憂慮されて居るが一日に至り遂に齊北線克山、郭家間は列車の運行不能となつたので一日午後十一時チチハルより急援列車出動したが、今日中には復舊の見込である

公費關係野球戰

滿鐵沿線各地地方事務所公費係關係者の懇親を兼ね、恒例の軟式野球戰は一日奉天で擧行されたが、南軍(遼陽以南)對中央軍(奉天)は八對三で前者の勝、東軍(本溪湖以東)對北軍(鐵嶺以北)は六對一で後者の勝、かくて南北兩軍決勝の結果は二對零で北軍優勝した、因に新京側から鯉沼地方係長三浦公費主任以下多數參加した

◀西辻新太郎氏(敷島通り二百五十號)次男滿男さん二十三日出生
◀津野尾一郎氏(曙町二丁目八番地)長女智子さん、二十六日出生
◀沖永力子さん(入船町一丁目九番地)一日午前九時五十分死亡
◀沖津正人氏(曙町四丁目二番地)妹千枝子さん一日午[illegible]

中元大賣出し
金龍洋行
永樂町一丁目 電話四八三五番

七月三日四日五日 三日間限り
於太子堂
◆夜間十時迄◆
驚異的大廉賣
有田燒 台所用品
日田漆器 大花瓶
硝子器 花台
進物用品 其他

特價品!!
番茶器 一組…四拾錢
小皿 十枚…四拾錢
飯茶碗 一個…七錢
コップ 一個…五錢
◇百二十年前の有田名工 香蘭作花瓶外 傑作品陳列
是非御來塲を…!!

ケンネット号
製品
サクセス號 ナイト記念號 愛日號
ケンネット號 ナイト金線號 高級オート三輪車
ケンネット丈夫號 ナイト実用號 其他各種附屬品一切
株式會社大沢商會 日米商店 愛日號 滿洲總代理店
田村商會新京支店
新京永樂町一丁目 電二一三〇番

夏は!!
冷麥
冷そうめん
アイスクリーム
氷類一切
出前迅速 大勉強
祝町二丁目 松月 電話二四一八番

滿洲語研究員募集
一、資格 初學者
一、教材 簡易支那語會話篇
一、時間 自午后七時半至同九時半
一、開講日 七月四日
一、期間 四個月修業
一、研究料 八圓(四個月分)
新京東二條通四三(二階)滿鐵病院西
滿洲語學研究社

御會葬御禮
沖永整道
親族一同

効果百パーセント
蠅の簡易驅除
民政部衛生司黒井技正談

夏季に入つて暴威を逞ふする蠅の驅除には各家庭とも大弱りであるが、民政部衛生司では左の如き黒井技正氏の談話を發表し一般家庭の注意を喚起した

◇……◇

蠅を驅除せよ、蠅を捕へよ、と宣傳之れ努め殺蛆劑の配布撒布に高價の犠牲を拂つても實際の成績の擧らない事は御話にならない、此成績の擧らないのは、驅除方法の研究をあまりに考へ過ぎて平易の着目を忘れたからだと思はれる、骨の折れない事で利益のあることなら、奬勵しなくとも行はれるが、幾萬と知れぬ蠅を專門に打つて廻れといふ方が無理かも知れぬ、曾て關東軍の軍醫部長であつた宮崎弘隣氏の考案は實に妙を得てゐる同氏は職務柄敵を驅するには國境外に於てすべしとの原則より蠅の撃退も室内ばかり追廻しても外部より補充する敵があつては消極的で何にもならない、須らく屋外にて全滅せしめ屋内に一歩も入れしめないと云ふ考案である、其方法は何でもない厨房の入口其他蠅の侵入する窓の外に、三四尺の距離に高さ四尺位の杭を立て其上に一尺平方位の板を乘せ付けて丁字形の臺を作り、之れに普通に用ゐられる硝子製の蠅捕器を置くのである、此設備の有效能率を發揮させるのは餌の臭氣である其臭氣により屋内に飛入る筈の蠅も此所に集まる樣になる、宮崎氏は魚類の臓器を可として居る、蠅捕器の基底に入れる液は醋は良い樣である醋の素を少量入れ之に水を混ずれば其臭氣により蠅を集め且つ腐敗を防ぐので結果は可良である

◇……◇

宮崎氏の經驗を聞いて余も之を厨房其他二ケ所に試みしに極めて好結果である、余は嘗て關東廳に居つた際傳染病院の入口各所(特に炊事場)附近の宿舍全部に一、二個所宛設備したるに十日程經過して著しく蠅の少なくなつたことを感じた位である、尚村落の農家の肥料を置き極めて蠅の多い所に試みたが、之又同樣の効果を得た、蠅捕器の液の交換は三日に一度位で充分であるから事極めて簡單でその効果は著しい、宮崎氏の考案を徳とするものである

兵屋外の設備であるから盜難に罹る虞はある夜間屋内に入れ置けば何でもないことだが之又忘れ勝になり易いものである、之を固定する樣にし硝子製の部を又破損せざる樣に考案が進めば、更に其普及は容易であると思はれる、捕へた蠅を利用する方法があつたら聞人はやるに都合はよいと考へたので少しく試みた、鳥の餌としては結果は思はしくないが養魚の餌としては頗る良い樣だ、特に屋内に金魚を飼養し與ふるときは好んで呑食し、蠅を與ふるのを待つ樣になる、此方法を小兒のある家庭は利用せば、小兒は興味を感じ、蠅が自然に驅除せらるゝこととなるのであるから屋外に宮崎氏法の設備をなし内に金魚を飼養し其餌を蠅に求むれば蠅驅除に好結果を擧げ得ると思はれる

おそろしい狂犬病
その豫防心得
だん／＼少くなる狂犬

狂犬病の泉源は申す迄もなく犬である、從つて犬の狂犬病を撲滅する事は本病制遏の根本義である

此の撲滅の方法

一、畜犬取締規則によりて、野犬驅除を完全に行ふこと

二、犬籍法によりて畜犬は幼犬より成犬に至る間年二回成犬には年一回豫防注射を施行すること

であるが附屬地内には未だ畜犬取締規則は完全に行れてゐないのと野犬が至る所にあるために折角警察と地方事務所が狂犬病豫防に大童になつて勉めても猶ほ且年中狂犬病が絶へない、今新京では約十ケ年間畜犬に對し春期に於て狂犬病の豫防注射を滿鐵では無料で警察署の監督の下に施行し來つた成績は毎年注射頭數八〇〇－一〇〇〇頭であり狂犬病の發生頭數は多い年が昭和八年の十五頭其の外は毎年約六頭であり此の罹病犬中仔犬の時に豫防注射したもので翌年の二月に至り狂犬病發生せるものが二頭丈で他は全部豫防注射未施行の畜犬及野犬であつた、此の例によりますと總じて滿洲に居る日本人は畜犬に對し無關心である、又此の反面徳義心がありません人間の恐水病にしても犬の狂犬病にしても一度此の病氣が發生すると治療法が無いのみならず人の恐水病の如きは其の症狀は誠に氣の毒で見ては居られなく漸く麻醉藥を用ひて自然死を待つより方法がないといふことが恐れられて居るわけである、斯樣ないやな狂犬病を豫防することは其の根本である犬に對し狂犬病の豫防注射をして置くことは强壓的取締法によりてせらるゝよりも寧ろ畜犬家には德義心を以て豫防注射には喜んで注射を受けて貰ふ事です、若し注射をいやがる畜犬家は犬を飼ふ資格がないのであるから犬を飼ふて却つて他人に迷惑になるなら飼はないことである、此の狂犬病は一つの都會病とも云ひ市街地に多く田舍に少ないものであります十數年前は内地で東京大阪などで日中一狂犬が現はれ通行人十數名に咬傷せしめ逃走した等新聞に散見したのですが只今では斯樣な事は珍らしいことになりました、それは要するに野犬を充分整理して畜犬には强制狂犬病の豫防注射を施行して居るためであります今大正十二年九月一日東京震災前後の狂犬病發生の狀況を見ますと

年次	畜犬豫防注射頭數	狂犬病發生頭數 注射濟畜犬	未注射畜犬	野犬
大正十一年	二〇、九一八	一九	九二	一〇一
同十二年	二〇、九九六	七	四六	七三
同十三年	二五、三一二	四三	二八〇	三九九
同十四年	四三、七三八	四五	二五九	二九三
昭和元年	四七、〇〇八	三一	一六一	一九〇
同二年	四七、五九二	一九	一二一	一九六
同三年	四八、〇三九	一〇	一〇	一二

右の表を見ますとはつきり判る如く震災後は畜犬の取締が完全に行はれなかつたので多數の狂犬病發生を観て居りましたが其の後は漸次狂犬病數が減少して居り昨今東京市内では狂犬病の發生は珍しき迄に成績良好となつて居る是れは要するに野犬の驅除と畜犬に對し定期狂犬病豫防注射を行ふ賜であつて事實が有力に證明して居る、新京の畜犬家を觀ますと隨分ひどい人がある最近も羽衣町居住の某の畜犬が病氣をし或る獸醫師の診斷で狂犬病らしいとの通告を受けながら逸走せしめ其の犬が行衛不明で警察の汎問を受けたが亦十五日間位して再び同家の犬が狂犬になり家人が咬傷を受けた此の犬は無論狂犬病豫防注射を受けて居ない斯樣な事實は自他共に德義心からも日本人として反省して貰ひ度い此の際狂犬病と云ふものは犬さえ充分豫防すれば良いのであるからお互ひに畜犬には本豫防注射を受けることを進めます

忠靈塔寄附者(三)
新京日日新聞社扱

▲一圓藤本茂雄▲一圓梶原武雄▲十圓田村英雄▲二圓清水謙男▲三圓宮本辨雄▲二圓國分積▲一圓武田吉生▲一圓福田一馬▲一圓丸岡德太郎▲二圓巖松重▲二圓大西淑夫▲三圓黑田實▲二圓先本重雄▲一圓大川操▲二圓永野逸義▲一圓小池八百吉▲三圓中原啓三▲二圓宮本俊郎▲同大島太郎▲三圓市川多藏▲三圓石井乘一▲一圓長谷時之助▲二圓吉森政嘉▲二圓池田武司▲二圓今田渾吉▲二圓齊藤靜廣▲二圓古宇田品▲二圓石矢秀利▲二圓川又清▲一圓桐村茂男▲三圓小林金六▲二圓是永澄太郎▲同源川榮二▲同仲谷善治▲一圓梅井彥彌▲三圓石橋三圓吉原巖▲一圓辻田荒太五圓山田繁市▲二圓正刀爲儀▲一圓松崎▲一百圓四戸友太郎▲六十一圓五十五錢也(三井物産店員一同)＝內譯中山佐吉、上野良作、長枝吉實、松本庫三、石原善吉、梅澤三男、岸本美奈悲、伊藤要之助、山本一夫、五島利雄、帖佐嘉之助、石井久男、今村春枝、田口良平、太田實、加藤克巳、北島貞二、永島春次、湯淺キミ、福留シヅエ、仲谷由紀子、劉紫楓、母景揚、高緒霖、姜恩榮、呼華峰、王明長、蘇尚義、鄭渥齡、王振堂、孫子復、謝振遠、畢克泰、王芝、陳克泰、王鑾先、陸瑞祥、劉長祥、王春榮、陳世李、高紹庭、姜向陽、汪千明、徐義、母錫三、丁化東、高緒溫、解福凌、林玉和、王殿起、武庭先、張世臣、李萬才、陳玉樹、鄭文煥、王祥濤、彭作元、姜套福、王翰郁、王振義、陳陽運、林文翰、辛國振、母鳳彩▲金三圓三笠町大作裕助▲七百六十三圓五錢新京鐵路局長金璧東以下一同(內譯後報)▲一圓宛梅ケ枝町四ノ一四松森直吉、日本橋五五ノ五土田伊平、嵯峨ヨシノ二市民▲金十圓千鳥町中根齋▲五圓宛室町三ノ七田中芳人敷島通り二四ノ八岩崎新市

(つゞく)

スッポン料理
鰻蒲燒
宴會歡迎
食道樂 とゞろき
電三九三六番
朝日通日本橋畔

ラヂオ

三日(火曜)新京

前六、〇〇ラヂオ体操(東京より)
同八、〇五經濟市況(東京より)
同一〇、三〇ニュース(同)
同一〇、四〇經濟市況(東京より)
同一〇、五九時報レコード(滿語)
同一一、三〇ニュース(滿語)
同一一、四〇ニュース經濟市況(東京より)
後〇、〇五經濟市況(奉天より日滿語)
同〇、三〇演藝レコード(滿語)
同一、〇〇演藝(滿語)
同二、五〇經濟市況ニュース(東京より)
同三、二〇ニュース(日滿語)
同三、三〇經濟市況(奉天より滿語)
同四、三〇ニュース(滿語)
同四、四〇ニュース(鮮語)
同四、五〇ニュース(英語)
同五、〇〇子供の時間(東京より)
同五、三〇時事解説(滿語)
同五、五五氣象予報プロ予告(滿語)
同六、〇〇ニュース(東京より)
同六、二〇滿語講座　講師 高宮盛逸
同六、四〇日語講座　同 植松金枝
同七、〇〇狂言(東京より)　シテ惡太郎 野村萬造　アト伯父 野村萬齊　小アト僧 野村萬介
同七、三〇長唄(東京より)　新曲浦島 坪内逍遥作　唄 杵屋大左衛門　笛 望月太喜四郎　唄 中村六演　小鼓 田中傳左衛門　唄 中村大松次　小鼓 田中傳一郎　三味線 杵屋寒玉　太鼓 拍扇吉　三味線 杵屋太一郎　太鼓 田中佐十郎　三味線 杵屋六五郎
同七、五〇連續ラヂオドラマ(東京より)　巖窟王(第三回)　市川猿之助　市川八百藏　外男女優
同八、三〇時報ニュース(東京より)
同八、四五ニュース氣象後報 プロ豫言
同九、〇〇演藝(滿語)　大鼓書 若[illegible]
引續きニュース(滿語)

日本の聖女
(上海上演)　生田葵　南部龍平畫

一四四　蹴上茶屋の亂鬪(六)

數之丞の足場はよかつた。小亭の蹴を背負つて居るので、背後から斬りかけて來るものはなかつた五人共に一勢に前面に見渡されるのである。

最初にかゝつて來た淺倉は、醉つてゐるので、始めから、太刀先は亂れ、對手とするに足りなかつた。

刀が落ちて來ると、少しく身をかはし、泳ぐやうになつた淺倉の身體の首筋の邊りをしたゝかに木太刀で打下した。

と間髮を入れずに古谷が、過ぐる夜加茂川でしてやられた怨恨を晴らすのは此時とばかりに、太刀先鋭く數之丞の腦天を目懸けて斬り附けて來た。

淺倉の首筋を打つた數之丞の木太刀はその儘ツイ流れて、古谷の手首をしたゝかに打つたので、刀は横飛びに飛んで行つた。

入り代り平林が太刀を振り上げて追つて來たのに、數之丞の木太刀はもう動いて行つて、みけんの邊りを打のめしてゐた。

總てが電火石火と云はうか、惡魔の術と云はうか眼にも止まらぬ早業であつた。

打たれ處が惡かつたと見え、平林は一打で其處へ氣絶して倒れた

今一人の武士は青谷逸馬と云ひ旅立つて行く武士は小倉左司馬と云つたが、朋友の失敗に氣をいらだて眼をもかけず、太刀を大上段に眼をいからして、左右から進んできた。

數之丞は木太刀を青眼に構へ、右の青谷、左の小倉へと一様に眼をくばつてゐたが、ヂリ／＼と先に寄つて來た青谷の方へ木太刀が動いたと見ると、もう、青谷は手首をやられて太刀を、取落してゐた。

それと一緒に數之丞の身は小倉の方へ動き、斬り附けてきた小倉の太刀を木太刀で受たと見るともう手許へ飛び込んで行つて橫になびいた木太刀は小倉の口と鼻の間をしたゝかに打据ゑた。

『あッ……』

若し數之丞の手に持つのが刀であつたなれば、致命傷であつたに違ひ無い。

鼻血かそれとも唇がわれて、迸つた血潮か、小倉の顔は血潮にそまり、顔を稍仰向き加減にタヂタヂと後へ下つたが、其儘其處へ尻餅を突いて倒れた。

すると最初に手首を打たれて刀をはね飛ばした古谷は素早く刀をひろひ、性懲りもなく、又打かゝつて來た。

しかし進んで擊たうとする隙はなく、やあ／＼と懸け聲のみ懸けて、ひたすらに數之丞の隙をうかゞふのであつた。

首筋を打たれて倒れたよひどれの淺倉は、漸く自身でも起ちあがりはしたが、はあ／＼と苦しげな呼吸をするのみで、もう懸かつてはこなかつた。

只併し、古谷と同じやうに手首をうたれて、刀を取り落した青谷は、之れも素早く刀を拾ひ、古谷と並んで、數ノ丞をやつゝけて了はうと、盛返した威勢を見せて刀を、大上段に振り上げて寄つて來た。

木太刀を青眼構へにして、身體に卵の毛程のすき間も見せない數之丞は心のうちで思つてゐた。

『この二人共に[illegible]の秘術で手首をやつゝけてある。定めし手首はしびれてゐるに違ひない。それであるのに刀を揃つて打掛ゝる氣勢を見せるのは不思議だ。ためしてやらう』

と、おもひつゝ、數ノ丞は、彼等の態度をじつと見まもつた。

×　×

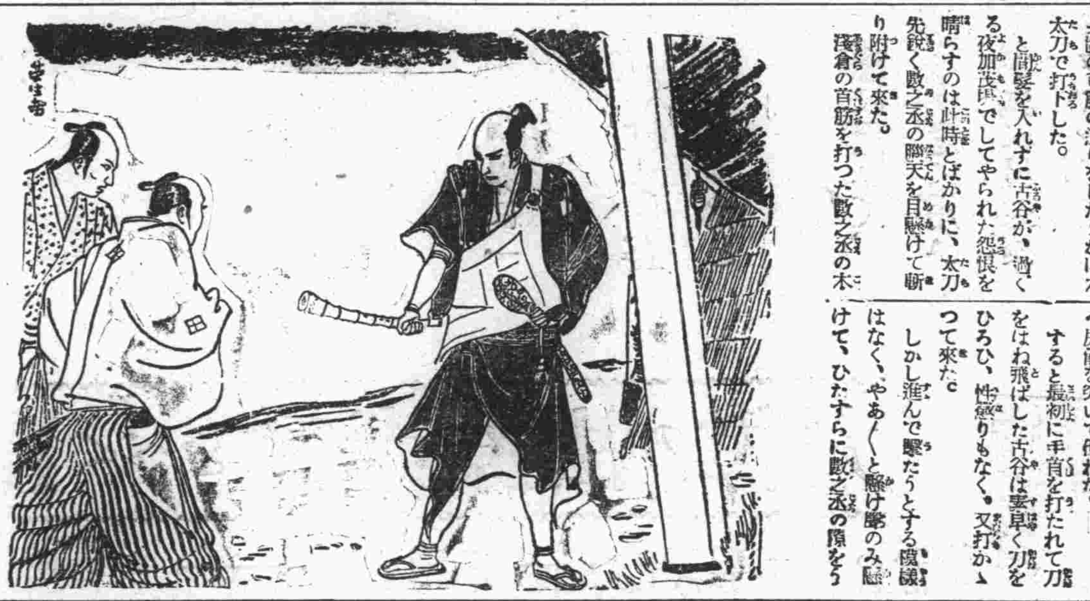

Ford

御挨拶

拜啓逐日向暑之砌各位益々御多祥之段奉慶賀候　陳者今般株式會社滿洲モータース内部の組織を改めフオード製品御愛用各位に對し全幅の奉仕を期せんが爲め特にサービス部を擴充して大方の御滿足に副ふ樣致し度く此度本店營業所並にサービス・ステーションを常盤橋詰より左記に移轉し社内各部の陣容を一新し『華客に對する親切なる奉仕』と『優良品の廉價提供』とをモットーとして營業に專念致し度く候間舊滿洲モータース當務者に與へられたると同樣の御眷顧を賜り、微力なる弊社に對し格別の御同情と御後援とを辱ふするを得ば幸甚之れに不過候
右御披露旁々不取敢御願申上度如斯御座候

敬白

昭和九年七月一日

本店　大連市秋月町四及五番地

株式會社　滿洲モータース

專務取締役　西田善藏

支店　奉天市千代田通三十八番地
同　新京市八島通三十二番地
同　洮源西大街

WAKAMOTO

胃腸榮養 若素 わかもと

專賣特許

胃腸を强化し・榮養を增進

衰弱・結核 脚氣・便秘を治癒す

新生物製劑「若素」の出現は、對症藥萬能の現治療界に一大巨彈を投じたものである。健胃劑、解熱劑、收斂劑、利尿劑、强心劑、鎭靜劑、等々、醫藥の分化はいよく煩多を極め、一の症候に効果あれば他の症候には全然效果なきを常とする。

然るに「若素」の適應症の廣汎なる胃腸の疾患に用ひて、消化、整腸、或は收斂、緩下の作用あり、結核疾患に用ひて、食慾催進、階段的下熱の効果あり、一般衰弱には榮養を增進して肉づき體重を增し、豊富なるヴィタミンBは脚氣、浮腫に著効を奏し、多種の活性酵素は腸の蠕動を昂めて便秘を治癒し、又、腎臟炎には利尿に、神經衰弱には鎭靜に、其の他各科の病症に用ひられて卓効を奏するは、對症藥に馴れたる人々には驚異の目を見張らしむるものがある。併し、これこそ本劑が有する强力なる諸種の活性酵素にもとづく酵素療法の偉力であつて、新生物製劑「若素」の如く酵素、榮養素、治療素の綜合藥劑が科學的に立證せらるゝ時代が正に到達したることを示すものである。

驚くべき酵素療法の偉力

胃腸衰弱

在來の胃腸療法は模倣された對症的效果の化學製劑を以て、箇々の症狀を征服せんとするものであつた。「若素」は十數種の活性酵素を含み、食物の殆ど凡ゆる成分を消化せしむるのみならず、胃腸の組織細胞に活力を賦與して、その機能を恢復するにより、胃酸過多、胃弱、胃腸カタル、異狀醱酵、その他諸種の胃腸疾患に、一劑にしてよく顯著なる奏効を見る。

榮養不良

ヴィタミン劑、アミノ酸劑、等々、數ふれば十指を屈するに餘る榮養劑があるが、それらの榮養素のみを單獨に攝取したのでは、到底完全なる榮養は保ち難く、或は特に有害なる剩症を惹起する。——然るに「若素」はヴィタミンA、B、D、E、蛋白質、消化アミノ酸、ヌクレイン、レチチン、燐、鐵等人體必須の榮養素を含有し、更に吸收機能を促進する作用を併有せる爲、一般衰弱症の恢復に最適の榮養劑として賞用せらる。

虛弱幼兒

乳幼兒の發育には特殊の營養素を充分攝取する必要がある。「若素」は成長促進體重增加等の作用著しきリヂン、ヒスチヂン、ヴイタミンA、B等の榮養素を豐富に含み、且つ夥しき各種の活性酵素の働きと相俟つて、乳幼兒の發育を助長し、虛弱體質を改造する効果が極めて顯著である。又、乳幼兒全死亡率の過半を占むる消化不良に對し「若素」は最も安全で副作用を絕對に伴はざる理想的治療劑として醫家の賞用を博し、消化不良、下痢、綠便を正調する効極めて顯著である。——たゞ人工榮養兒の哺育料、ミルク、重湯、牛乳、母乳等に「若素」を混和して與ふれば、お腹をこはさず、母乳兒に劣らぬ發育を遂げる。

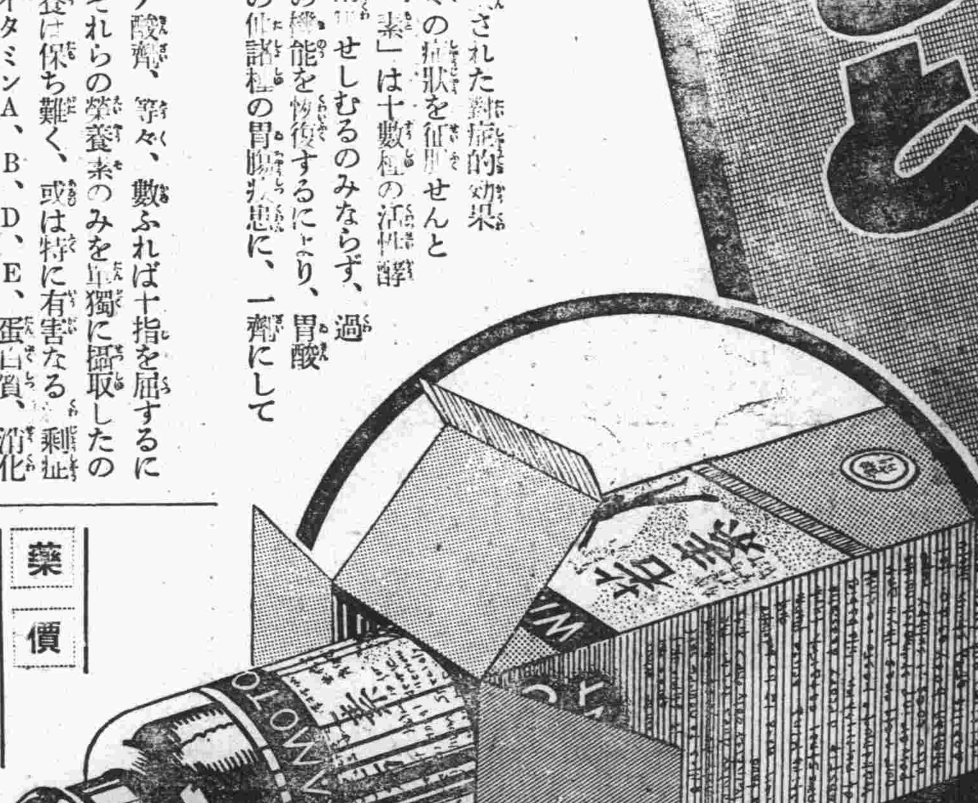

藥價 低廉

粉末 九〇瓦入(三十日量) 一圓六十錢
同 二七〇瓦入 四圓五十錢
錠劑 三百錠 一圓六十錢
同 一千錠 五圓

發賣元 東京芝公園大門際 株式會社 榮養と育兒の會 電話芝代表(一一七五番) 振替口座東京一一七〇〇番

海外代理店 三井物產株式會社

醫學博士 小田美穗先生著

醫者の來るまで

無代添付

一家に一册 常備して御重寶な 家庭醫學の栞

各地藥店にて「若素」大小に拘らず御買上の方に一册宛進呈

盛夏の候と共に、病魔の跳梁する時が近付きましたので、本會は特に斯界の權威醫學博士小田美穗先生にお願ひして家庭に於ける病氣の手當法を詳記した家庭醫學の栞「醫者の來るまで」を執筆して頂き「若素」御買求めの方々に無代で進呈することに致しました。早速最寄りの藥店にてお求め願上げます。

新發賣!

御便利な携帶用 新蒔繪容器入錠劑 六十錠・定價五十錢

コンパクト型、松濤模樣新蒔繪金屬容器、黑・綠・京紫の三種、體裁がよくて携帶至便、昨年一定數を限り愛用者に進呈して多大の好評を戴きましたもの、六十錠入定價金五十錢として全國藥店から一齊發賣致しました。御家庭の御常用に、御外出に、御愛用を願上げます。